濱江日報

康德四年十一月……

發行人	楊墨宣
編輯人	趙秋鴻
印刷人	王瑞慶
發行所 印刷所	哈爾濱道裏經緯街 濱江日報社
電話	總務局二七七九 編輯局三一七〇 營業局二七七九
朝刊	零售每份八分 一月一圓四角 外埠加郵費兩角
晚刊	每份三分 每月五角 外埠加郵費一角

第三一九號

本報今日出一張半

德軍先遣隊三萬名 向史迭登地方進駐

為避免與捷軍衝突劃緩衝地帶

柏林一日國通電：德國國防軍當局，關於德國軍隊，向捷克進駐，一日午後，發表如左；夫奧恩里布將軍指揮之德國軍隊，於柏林時間之一日午後二時，依據四國協定之規定，開始向第一區之包埃米亞森林地帶，及埃魯布埃比魯庫，夫依斯梯拉吳進軍。

巴茲掃吳一日電：向史迭登開始進駐之夫奧恩里布將軍所率之德國軍先遣隊，三萬於德國人熱烈歡迎中進至莫魯打吳河畔，將四國協定規定之第一區之四分之一佔據，一方為與撤退之捷克軍，為免發生衝突起見，依德捷兩軍事當局之商洽，設置寬三公里之緩衝地帶。

會議派亦有未協力之事實，似在相當考慮，調整日英關係。四，德國政府，合併史迭登地方，軍事上既除去側面威脅，他方，復掘有瑙盆地及巴爾幹食料資源，羅馬尼亞煤油源，已脫出經濟封鎖危險之藩籬。國社黨確立當時，德國國內人口，在五，五百萬，今則一躍增加至七千九百萬，況更併蔞波希米亞之紡紗毛織，哥爾斯巴德附近之磁器，北波希米亞之褐煤玻璃工業等，似亦增加輸出貿易焉。

因捷克問題和平解決 近衛首相兼外相 致希特拉總統之祝電

東京一日發國通電：對於捷克問題，盟邦德國之外交的成功，見諸和平解決，近衛首相兼外相，於一日對希特拉總統致如左之祝電，同時，以外相之資格，對在英德意之各大使，令對各任國政府，傳達對捷克問題，和平解決之表示祝意之親電矣。對於今次，閣下收獲光榮之外交的成功，余謹表示滿腔之祝意，同時對閣下並德國國民表示敬意。

英海相辭職 不信任首相外交

倫敦一日國通電：英海相達夫克巴，於一日，突如辭職，理由，據談如左：余所以辭職者，乃對張伯倫首相之外交方針，感及巨大之不信任云。

德國外交勝利後 蘇聯陷入孤立狀態中

倫敦三十日電：歐洲圍繞捷克之危機，以國社黨外交全盤勝利，而告大團圓，於此可見，張伯倫首相，始終極力排擊小兒病的理論，立足現實，確保歐洲和平，此種業績，殊難泯滅，而德國希特勒總統周到強勁之外交政策，終制滿洲事變以來之凡爾賽體制於完全崩潰，因之，現在歐洲遂立於英法德意四國協同進向新發展與『以實力政治為基礎，於武裝和平時代』之十字路口，衆信此次危機，波及歐洲政局影響，大體如次：一，以國聯為其礎之集團保障體制，完全清算，而法國政府，外交上依賴英國政府，與蘇聯捷克兩國之相互援助條約，事實上亦告消滅，二，蘇聯政府，及今次危機前後，並未參與一切交涉，是一斷絕，國際歐洲外交體制上，陷於孤立狀態，三，英國政府，當此事件，今當印度國民……

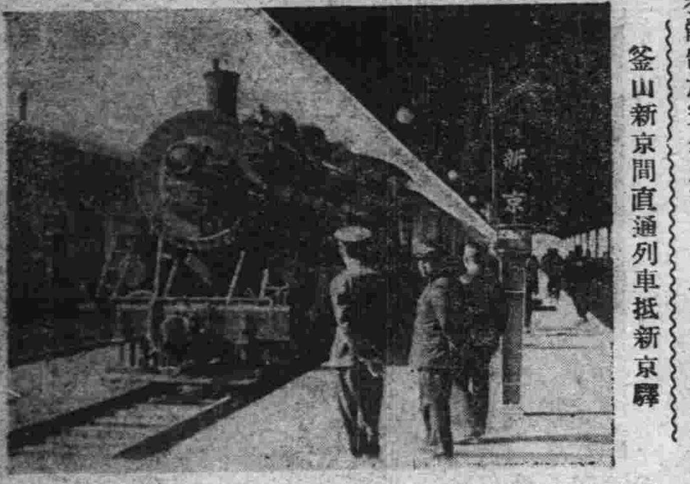

釜山新京間直通列車抵新京驛

對波蘭政府要求撤收 駐台遜捷軍

捷克政府已發表接受

希拉哈一日國通電：捷克政府，於一日發表，業已受諾波蘭，關於要求捷克撤收在台遜軍隊之要求等旨矣。

中央法衙落成式及開廳式

日軍之奇特戰法 使敵軍消耗多數彈藥

於〇〇艦上一日發國通電：前于二十九日，日陸戰隊，對于田家鎮要塞之最大據點，象山砲台之總攻擊，自開始以後，在長江對岸之陸軍，利用長江之中洲，出以消耗敵彈之奇計戰法，由陸軍之奮鬥，與側面之協力，終待美滿之成功，甚惹起江上部隊之感謝，與注目矣。即陸戰隊，開始攻擊象山時，於二十九日朝，由陸軍內，選拔決死勇士〇〇名，至富池口下流，百米之洲上，於洲上頂，樹立大日章旗，並使敵視之欲在同地，為點發炊事之形狀，於村內冒起炊烟，然後悠悠然歸回富池口，在象山敵陣，發見此種情況，以為日軍在彼進餐，相距僅七百米，敵遂用迫擊砲，向同地集中砲火，及機關槍小槍，約一小時後，砲擊止，敵以為日軍完全被射擊，受損害，敵方喜計之得中，詎知日軍前後三次交換，往來於三角洲之，與富池口放起炊烟以給之，使敵軍中計，當時，敵之砲火甚烈，砲彈落處，或房倒屋塌，或落於江中，水浪高起，展開凄慘之光景，日軍勇士，目睹此種情景，異口同音，自稱愉快，使敵人浪費彈藥，而日軍得悠悠觀戰焉。

日對支院官制案 閣議諒解之事項

東京一日發國通電：對支院官制案，於一日之政府之臨時閣議，已見決定矣，同時，閣議諒解之事項如左：一，與中央機關設置同時，設置現地機關。一，現地機關，與對支院設置之同時，即行對支院掌管之政治經濟文化等全般事務。但特務部，及其他機關，於現地機關設置時，將此等事務，向現機關移管之。一，關於維持治安與現地陸海軍協議為特別之考慮。一，對於對支院掌管之涉外事項，由總裁於事前向外務大臣協議之。

列強之空軍（續） 立體的近代戰與防空訓練必要

悠悠飛行日本全土，然尚能歸航，若以全速力四百公里飛翔時，由海參崴至名古屋，僅需三小時許，至東京亦不過四小時許，為能飛到，然蘇聯雖如何擴充其空軍，及其他軍備，但日滿兩國，決不感受何等之威脅，由於事變前黨軍之航空機，約有八百五十架，但事變以來，一次亦未來至我方上空空襲，因日本精銳無比之空軍，黨軍之空軍及其根據地，悉被徹底擊滅，陷於不能再起之一事例，及最近張鼓峰事件，則可瞭然矣。但若思現代之立體戰爭及一化學戰爭之慘禍，為備萬一，國民於平時，涵養關於防空之知識及訓練之事，實為絕對的必要，最近於國都新京及各地方，會實行防空訓練，但國民理解其真意及協力防空之事，應實保國民各自對國家，應有之義務，對此事我國民不可不自覺也。〔完〕

田家鎮攻略戰 日軍之戰功

廣濟一日國通電：據確實調查，日軍亘一週間攻略田家鎮，予敵之損害如次：一，敵屍三萬，捕虜之五百。二，鹵獲兵器要塞砲二十六，發電所一，野砲七，重機槍一千，捷克式迫擊砲五十，機關槍五千，小槍一萬，彈藥七十萬發，爆藥五十箱，同彈藥一千箱，大戰車砲一，野砲彈二千發。

敵軍死命防禦武漢 完全使長江要塞化

〇〇艦上一日電：在田家鎮上流一帶的機雷，近來愈增多，華軍因恐日軍加以安全的處分，把從來在各重地點所布設的方法，完全拋棄，從田家鎮上流到漢口之間，計約百哩的水路，完全用一個機雷原，沈下了各種機雷，在黃州，揚羅，青山的重要地方，都築有堅固的近代要塞，該要塞的精巧，實有驚人之點，全部是用鐵筋洋灰築成的，在上段還裝置有精巧的高射砲與周，在下段設有槍眼，在巨大要塞砲的周圍，都圍繞機槍陣地，乃是按近代的築成法所築戰的要塞，復有謂華軍不止於此，且特最速的魚雷艇數十隻，向岳州附近集中待機，最近又屢次潰決上流的堤防，以期防止日軍在敵前上陸，可是長江的水流正是不和華軍方面的相反，不和往年一樣的待相減水，而反有增加的趨勢，所以對於日軍的行動，似有一層的便利，對於華方，一切不利狀況，一天一天，由此可證武漢的落，益迫急速矣。

日海軍部隊 爆擊西村飛行場

香港一日發國通電：海軍空襲部隊，於三十日午前八時半，襲擊廣東北之龍眼洞，又襲擊粵漢線之銀盞坳，此外另一部隊，於同時出現廣東之上空，冒空射砲，爆擊西村飛行場，投下十數彈，予以巨大之損害。又襲擊廣九線之部隊，爆擊平湖，對敵軍事施設，予以至大之損害，平安歸還。

哈爾濱航業聯合局 電話四九五二 開船廣告

出帆日期	時刻	船名	航行埠
四日	前十時	濱安	富錦
四日	後二十時	富江	佳木斯
五日	前二十時	哈爾濱	富錦
五日	後二十時	威遠	佳木斯
六日	前二十時	紀買	富錦
六日	後二十時	亞州	佳木斯
七日	前十時	瀛濱	富錦
七日	後一時	新京	饒河
七日	後二十時	泰安	佳木斯
八日	前十時	綏成	富錦
八日	後二十時	天安	佳木斯
八日	後二時	江安	大賚 扶餘
九日	前十時	慶瀾	富錦
九日	後二十時	德元	佳木斯
十日	前二十時	海星	富錦
十日	後二十時	富江	佳木斯
十一日	前二十時	濱安	富錦
十一日	後二十時	威遠	佳木斯
十二日	前十時	哈爾濱	佳木斯
十二日	後二時	亞州	[illegible]

乘船券請向傳家甸國際觀光局（限一發）或旅行手續所，等一更關係，以上電話問訊可也

義合棚舖 四合公 運靈啟事

敬啓者敝號專運各處靈柩以及骨柦骨包等報裝火車輪船手續敏捷運費克己包送到家定期不悞如有靈柩願運回原籍安葬者請至敝號接洽無任歡迎之至 外城來函接洽亦可

義合棚舖 地址道外小六道街中舞臺後身 電話三一一二七番

防寒！雙合盛工場大宗新出品

俄式本面羊皮袄・高腰毡靴・男女・小孩・各式毡鞋毡靴・

製造場 哈爾濱圈河振江街 電話二一六二一

批發處 哈爾濱 道裏石頭道街 電話二八八九 道外太古十二道街 借用電話九二九二三

男女西裝大衣

豐富齊備 價廉且美

恒昌茂西服貨店

道裏石頭道街 電話七六六五

大陸學院招生

一，學級 日語專修科 國民高等科 每級五十名 大學預備科

二，資格 國民高等一，二，三，四年級須高小畢業者，大學預備科須由中學畢業者或有同等學力者（凡投考本校者無論初高中，凡有畢業証書者及名一切之證明文件者，一概免試，）

三，報名日期 公自佈日春季十二月一日起秋季七月一日起

四，報名手續 報名時須交報名費一圓入學志願書領取填寫及本人二寸像片張，並証明畢業之証書，或其他之證明文件

五，開學日期八月一日

六，試驗科目，國民高等科（國文，日文，英文，代數，幾何）

本校自開學以來，至今已過三週，而入校學生之踴躍，實有破門之患，目下校已至三百有餘名矣，關於有志留學者，由本校而達到目的者已數名，茲今將姓名開列於後，第一期，霍太泉君，（東京農大），第二期，趙文英，劉佩鴻，馮紹宗，馮廣庫，馮修業，現入東京明治大學其他已入滿洲國立學校者，不遑枚舉，

函索簡章須附郵票二分 ◎校址哈爾濱道裡中國七道街二〇號

產婆

在哈已開業十六年 經驗宏富手術精良滿語流暢

產婆 岡艷子啓

對於接產不分晝夜隨招隨到希滿洲國官商各界利用之產婦幸甚

已遷至道裡田地街三十三號樓上十五號（電話二二六七號）

入院隨意 設備完全 大河原產院

水道街哈爾濱會館內二階

晝夜遠近如有聘請者立即就到

產婆 大河原時子 永井登美子

電話（三四九七）

哈爾賓不動產信託株式會社

哈爾濱區法院指定訴訟不動產管理人 滿洲興業銀行指定不動產鑑定人 金城銀行哈爾濱分行指定不動產管理人

營業種類：信託（管理）　不動產（買賣）　不動產（之介紹）　辦理不動產買賣手續　房租（担保放款）　不動產之（鑑定）

哈爾濱道裏斜紋街四七號（中國十六道街拐角）

滿方董事 張廷閣　滿方主任 會見俊雄

電話：滿方七二九三　俄方七二九四　經理一二三六　整理系　會見住宅四〇〇五

出張所 海拉爾市北大街四一號

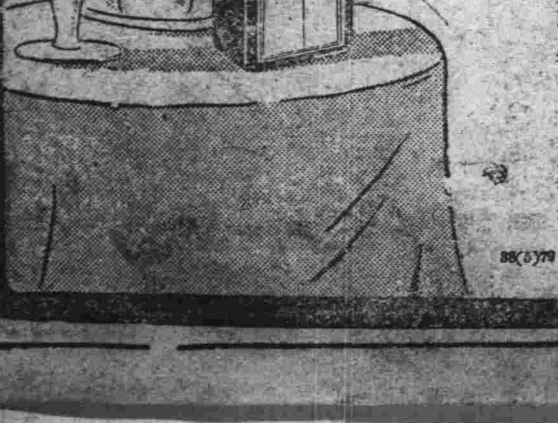

胃腸病新藥 アペチン 阿稗精 藥片

主治：消化不良 食慾不振 營養失調 便通不整 常習便秘 腸加答兒 病後衰頽 乳兒綠便 發育不良

（詳細仿單 函索即寄）

包裝：小瓶 二〇〇片　中瓶 五〇〇片　大瓶 一〇〇〇片

各大藥房 均有經售

株式會社 武田長兵衛商店 總行 日本大阪市東區道修町 支店 奉天市春日町十三番地

消化不良及食慾不振 便秘之人每於飯後 應服阿稗精藥片

阿稗精藥片的主成分維他命乙，最能增進胃腸的運動機能，促進消化液的分泌，以輔助消化，同時可使食慾自然增加，大便順利暢適，故如飯後必服阿稗精四片，可以永免消化不良・食慾不振以及常習便秘之患。

齒科醫師 李蔭成

應診時間 上午八至十一 下午三至七 星期停診

治牙 拔牙 鑲牙 一般 口腔外科

新設 X光透視照像 診斷 電氣治療 各種牙症

哈爾濱道裡外國七道街五號

怎樣御用僕婦？

前者本欄曾有一文論及新家庭主婦，不應僱用女僕，確屬有理；但一夫一妻之小家庭，如無僕人，連上街買菜都無人看家。故不得不僱用一女僕，用女僕之弊甚多，現將應注意之點寫在下面：

選擇：第一須注意其有無傳染病及不良嗜好；次則宜選勤敏清潔，少言笑，態度和善之人。

處置：對之過寬則易養成怠惰，放縱，欺瞞主人之惡習。待之過嚴則恐其陽奉陰違，諸事不盡心力，甚至做於主人有害之事。故對之應恩威並用，犯小過則婉言勸之，犯大過亦不可輕輕放過，主婦對細小之事要處處留神，使她知道妳是個精細之人，而不敢輕於欺瞞妳。

工資：人如不貪決不肯爲人之僕。故僕婦工資不妨從豐。應按時付給不可留難，令其生要挾之心。其他如遇喜壽等事，賞錢不妨多，使其作事興奮，不必吝嗇於些許之金錢也。

戀愛應當如此！（續）

倘若對方的青年，討厭會見妳的雙親，像那樣的男性足證明對妳沒誠意，同時拿你作玩弄品吧了，所以我很希望今後的青年男女們，對你們自己的戀愛總要邁進在正大光明之途上，決不可魅惑在秘密的樂窩裏，在妳接觸頭一個異性的時候，不可作爲妳戀愛的對象。願意玩弄女性的，乃是男性的心理，所以妳對於對方男性之性格，行動沒有充分了解之之前，決不可戀愛的感情燃燒在妳的胸間。不加理性的戀愛是受難之基，戀愛似乎是熱病而且容易逆行的，以致戀愛同志們總是誇大對方的長處，至於重而且大的缺點，是毫不加勞索的，因之使妳會受難，在妳胸中發覺戀愛感的時候希望妳多加冷靜態度以致有殘酷理性程度的時候，始可以來批評，對方之男性，設使有一個懇懃的男性，總是

新家庭的聰明孩子們！請看這幾頭小狗在甚麼地位呢？

◉斑馬◉ 原野動物，由人類之手，收入動物園，以供觀賞（圖爲紐約動物園中的斑馬，親子歡洽情形）。

對妳表示親切，妳受了。（未完）

做父母的如何處理孩子打架

孩子打架真是一件常事。做父母的，當你看了你的寶寶帶彩而歸來，或者竟然向你哭訴的時候，或情感制一下吧！你切不要想；我的寶寶都是小心着，沒來由遭了人家的毒手，以致高擊了你的怒焰，而找向人去理論，忽略了你孩子的屈直，只藉了自己的勢力或是「能說」，而使對方父母道歉，或是允許不久管教自己孩子。這樣不是愛你的寶寶，適足以助長他的闖禍。他常想：「樓子」出了，總有人措，幷且是勝利，但是父母不是永遠跟着他的愛子，而況父母也會有勢力和「能說」的對頭，還樣孩子受苦的時候到了，幷且常會使你吃驚的：你的怒氣一些沒消，打架的一雙寶寶，相抱着脖子，走着同調的步子，又來玩來了，親蜜的程度，只是有增無減。（未完）

兒童惡癖的實際矯正法（續）

雲湘

反倒是獎勵他啼哭，那麼更使他成爲一個沒有生氣而且依賴心强的兒童了，如果沒有跌傷，根本就不必理他，讓他一個人爬起來，自己用手拂灰塵，等他不哭的時候，可以對他說。『眞能耐啊！疼也不哭，那才是好孩子呢』這樣鼓勵使他堪忍一類的話。未完

遺失收據聲明

啓者一部人所有大滿洲忽布麥酒株式會社股票五十張每張一股計共國幣一千二百五十元該項股票前由滿洲興業銀行轉交該會社領有收據一紙其第一二次第二期之股本業經頃到惟任此應頒第三回股款之時不愼將該項股票收據遺失除向淸算人正式聲明外特再登報聲明該收據無論落於何人之手概作無效此啓　王維周啓

哈爾濱市公告　稅土字第四十一號

概公告事照得左列失照自登報之日起逾期三個月後仍無來署聲請異議者所有失照作爲無效合亟公告週知此告　計

領照姓名	坐落	面積	四至	失照號碼	失照年月
范介卿	道外南十九道街	一百一方丈	東至連魁 南至進德街 西至振式如 北至辰玉卿	南字第二五一號	
同右	道外天一街	十一方丈	東至郝蘭亭 南至王芝蘭 西至天一街 北至李金氏	丁字第五八號	

康德五年九月二十八日　哈爾濱市長馮廣民

聲明接兌

逕啓者茲有水晶街十號張丕吉所開吉慶永機器磨房並雜貨店一處舖墊貨物完全出兌與四合興局中人立有兌帖爲證自國歷九月二十號後該吉慶永以前所有賬目並担保一切等事概不承認恐未週知特聲明　四合興謹啓

介紹名醫

敬啓者友人惠君清醫士術精深經驗宏富對於婦科及小兒各科尤稱特長昔年宦遊京津時遠門求醫者甚衆一經診治無不着手回春因此親知多勸其懸壺濟世計自到哈應診數載以來所活者不計其數本年夏間因應友約赴新京診病哈市往醫者多致失望現惠君業已回哈另遷居於道裏面包街（外國四道街）七十六號照常應診鄙人等知之最深僅此介紹諸希台鑒（惠君暫借用常宅電話四六八九號）

魏紹周　巴英額　尹祚乾　白銘鎮　楊織楷　李桂林　王維周　呂維泰　趙伯俊　張景弼　程迺保　艾迺芳　石靑山　楊貫三　趙毓峨　胡秀長　徐鵬志　董壽彭　常焜彝　同啓

自動車運轉手募集廣告

一，普通免許証所持者數十名（初任級月收約六十元）
一，運轉有驗者
一，學力　高等小學卒業程度
一，年齡　二十一歲以上
一，履歷書，健康診斷書，正面半身脫帽寫眞二枚送交本社教習係
報名處　哈爾濱市南崗義州街三三
哈爾濱交通株式會社

哈爾濱 中央日滿學院

中國三道街十一
募集（日語高中初等專修科 國民高等一二三四年級）插班生徒　男女兼收
一，報名七月二十五日起
一，備有宿膳
一，函索簡章附寄郵票四分
一，特設運動場聘有體育專門教師

痔漏專科　田沛恩醫社

午前十一時開診午後六點止患者親臨爲洽
諸君來信問病者必須附足郵票否則不覆
地址哈爾濱道外正陽街西頭路南門牌十九號院內廿二戶

公認　哈爾濱汽車學社　新班招收新生

運來司機人材極告缺乏今後司機之待價將益增高我社投七十元之小費畢業後每月可得近百元之收入而技能又終身佩帶此誠謀生之捷徑也本社因生徒之激增特運購近代式汽車加入演習有志青年盍速報名　六大特色列左
一，敎授　聘請專門技師之人才
一，演車　備有近代式雪佛蘭及福特飛鴉特等汽車四台電驢一台
一，陳列室　汽車各種機械應有盡有以備參考之用
一，待遇　各生畢業後本社絕端代爲推荐職業（查以前畢業各生徒均已充任司機收入豐富）簡章函索（附回件郵票）即寄
一，報名　十八歲以上　隨時報名　男女兼收
社址：哈爾濱道外許公路十七號　電話二八二四番

紅緞子仙膏

帶藥暖宮丹•調經養血丸

主治婦女經血不准，行經腹痛，血色不正，血積，宮冷白帶，經閉血枯，內服調經養血丸，暖宮丹，諸病全愈。帶中貼紅緞子仙膏，兼用，
定價　紅緞子仙膏大貼國幣二元，每貼一元，調經養血丸暖宮丹一付國幣一元

良機　購紅緞子仙膏者均照定價減收國幣一元，半加每貼實收國幣一元，另外大貼者二元中貼者一元
總發行哈爾濱道外十五道街　金勃先藥房啟

開脾健胃滋補强腎　黃色補丸

（主治）脾胃虛弱，早婚〇勞，精神不振，腎經受傷，〇洩夢遺，善忘失眠
每盒一元五角每打十盒……函購貨欵……
總發行哈爾濱道外十五道街　金勃先藥房

大全天濟東同鳳萬泉請哈……連棧金堂升盛城房育蒲將爾……代華，城，達居東，堂盛款賓先總道……（各代售處）

失照聲明作廢

領名…… 照號…… 地目…… 四至…… 右記失照自登報日起如無異議無論落於何人之手均作無效特此聲明　阿城縣長慕春……

失照聲明作廢

領名汪不春　住址同坐落　照號吉字一四七八號　坐落六區東順三甲四　地目熟地一畝七分　四至東至荒格　南至吳姓　西至道　北至道　右記失照自登報日期滿三個月如無異議者不論落於任何人之手均認無效特此聲明　雙城縣長吳奎昌

新華樓飯店　添設西餐部

本號開設歷有年所久爲各界賜顧莫銘感激茲爲酬答各界起見特於樓下小賣部內新闢西餐部聘有超等廚師舉凡東西兩洋大菜無不別具風味室內清潔寬敞陳設精美侍役既招待殷勤價目尤格外低廉允爲一歐化之現代食堂嗜餐諸君如有一嘗西餐風味者曷興乎來　新華樓飯店謹啓

大同電影院

啊大巨片合演（一）連集機關武俠巨片　十二集　關東大俠　張鄂麗珠　汪翰成　主演
（二）武俠奇情巨片　情天奇俠　王引　賀志剛　主演
票價五分　今天一准演
下期准演　關東大俠（十三集）　有聲片　姊妹花

永安號飯館

歷蒙各界羨慕稱美之本號的涮羊肉　什錦火鍋　現已齊備
既小酌便吃喜壽宴會菜蔬豐富價目低廉敬希光顧諸君曷興乎來本號不勝歡迎之至矣
永安號飯館　道裡新城大街一四一號　電話五六七三番

首善醫院

新設無線電治療科　治療內外各科諸症　歡迎參觀！詢問
地址　總院：南崗山街　電話七六〇五　分院：道外景陽街　電話二九八六

華樂舞台　道外十六道街

修理臺上電
線不日開演

新舞臺　道外北四道街

早　金雪芳　白麗霜　蕭麗華　鄭寶艷　小荷花　金桂芳　筱開花　花秦樓
晚　金雪芳　白麗華　蕭麗霜　小秦花　花荷樓　筱桂花　金開芳　筱黛玉
因果美報　美鳳凄　大烈節　姊妹花　井臺會　敗子回頭　三本　昭君出塞

大光明有聲電影院

今日公演　換換新的口味　兩大片同時演
十二時開演（一）漁火　鮮明的『漁光曲』描寫漁村與都市的新舊衝突，島少女純情悲戀的羅曼斯
（二）軍事戰爭巨片　衛國軍犬　國際非常時期下必須要看！
下期公演　秋節選演　蜜月快車　寫幾對新婚夫婦車中發生的趣事，滑稽香艷愛情影片由女星李蘭香主演
超等新片十月五日公演
大光明有聲電影院　道裏中國九道街電話六九五二號

國泰有聲大戲院　哈爾濱道外十六道街　電話二一八九番

今天兩大貢獻
明星出品對白歌唱有聲巨片　女兒經　胡蝶主演
藝華出品悲哀巨片　黃金時代　胡萍主演
秋節特選全哈獨家公映！　四千金　明星出品對白歌唱有聲巨片　四千金有四種不同的演出充滿了可歌可泣的印像　白楊　龔稼農　舒繡文　黃耐霜　主演

有聲大戲院　哈爾濱道外六道街

給觀衆帶來一個好消息　秋節特選　古塔奇案　明星公司出品偵探有聲巨片　龔秋霞主演
今天貢獻　票價一角　明星出品全部對白有聲巨片　清明時節　爲愛情……終成伴侶　奪家產……母子離散……　宣丹　黎明暉　主演
加演　神奇變化幻術巨片　八仙得道
下期放映　舞場之花

今天公演　電話七五〇四番

最後一天　熱烈緊張奇情香艷鉅片　白楊　神秘之花　王乃東　關宏達　馬陋芬　梁篤生　秦桐　主演（精心合演）
票價二角（一點開場）　藝華公司出品全部對白有聲

馬迭爾影院

今天兩大貢獻　情火冲天　一點開場
特連敷　兩部日本片　今天開演

巴拉斯電影院

慈腸俠骨，活潑智勇救親報仇！！
小博士　林華公司出品全部對白有聲
本院獨家公演（十月六日准演）
中秋節特選：

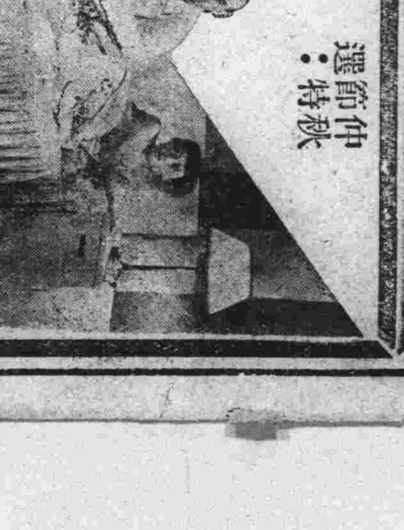

亞洲大戲院

今日開演兩部鉅片　明星公司有聲對白名貴巨片　永遠的微笑　胡蝶主演
加演：小天使　聯華公司配聲巨片
下期開演　秋節　四集濟公活佛　聲片　旋風步隊

平安電影院

秋節特選　世界爲敵（最新有聲戰事巨片）二十七國大戰爭
今天公演　十四集　紅蓮寺　票價一角
平安電影院　電話第四五一二番

第二次防衛訓練 今日入於空襲管制

市民須特別注意警報傳達

前日(一日)爲第二次防衛訓練之五日，其晝間所訓練者，爲防護，救火，防毒，及工作訓練。所有訓練演習成績，因經防衛當局蒞場指導，並加以往訓練之成果，故頗良好。其夜間，爲燈火管制之警視，前數日又有深一層之增進，因經防衛當局數加指示，對於商號之門上掛簾單薄，於開門之時，光線外漏者，即示以再進一層之遮蔽。各商號業均奉命遮蔽，故一般商家之管制情形，頗爲良好。而昨日(二日)爲第二次防衛訓練實施之第六日，所規定之警護管制，至此即行舉行完畢。其晝間，除一般舉行防護外，夜間則爲燈火管制之警視，較諸第五日尤爲良好。今日(三日)起，已入第二次防衛訓練之警戒管制空襲管制，作綜合之訓練。市民須特別注意警報之傳達，而一致努力訓練，俾達到防護天空之完璧云。

新民·協和懇談會 頗現融洽熱意

對日滿華民族親善 作無隔意的懇談矣

自中國新民會中央指導部長繆斌氏一行三名來哈視察後，以協和會省市本部主催下，並以省市本部各委員參集下，當於日昨(一日)午後五時起，在大和旅館大客廳內，開催懇談會。當時參加者，除來滿之繆部長，川村秘書，宋譯員等三人外，有省本部長結城省次長，市本部長大迫副市長，哈爾濱市馮市長，白警察廳長，民生廳長，孫實業廳長，賈馬財務處長，其他日滿各機關科長，與協和會部員等，約共三十餘人。首由結城省本部長，致歡迎之辭，後由新民會繆指導部長，致應酬之辭，大意謂，除蒙各首要於百忙中，盛意招待外，並關本市各處視察所得，均極滿意，以及感謝之辭。又由同來之川村秘書，陳述新民會之組織，均自新民會長指導管轄下，努力進行。以後乃漸次入於相互懇談，對日滿華民族親善攜手，作無隔閡之懇談，頗爲融洽。當又開催晚餐歡迎宴會云。(圖即懇談開催時，繆指導部長之致詞)

大同公寓女住客 譚淑琴怒吞阿芙蓉

得悉丈夫家中已有妻妾 沾酸之餘自殺幸遇救甦

南京女子譚淑琴，年二十歲，自幼經家人押入妓館，從事迎送生活。於去年嫁與駐黑河航聯局職員譚蘊山爲妻，結婚後，夫婦感情，頗爲濃厚。但譚某家道小康，手中頗有積蓄，以性好漁色，終日花天酒地，無所不好。淑琴之嫁譚，乃爲第三夫人，在初結婚時，淑琴並不知譚已有妻子，因以雙方感情極爲融洽。於日前，譚奉命調來哈市航聯局，夫婦一在道外景陽街大鬪公寓一百零五號居住，終日夫唱婦隨，享盡家庭之樂。不料人有旦夕禍福，天有不測風雲，於昨(一日)，譚突得家中兩位夫人來信，聲稱亦欲來哈同居。此信竟被淑琴發覺，以譚娶伊，純係欺騙。因之於當日晚，於就寢時，淑琴大興問罪之師，夫婦即由口角而動武，幸經公寓執事人等，出而調停，始行完了。但淑琴自幼流落娼門，嬌生慣養，二十年來，未曾受過任何人之欺，此番遭受丈夫之白眼並毆打，實覺冤屈。自思生活無趣，於盛怒之下，遂萌厭世之念，乃於十時頃，乘譚不備，私至附近延壽膏管煙所購買阿片數份，歸寓以水調服，並以被蒙頭，臥而待斃。至深夜一時半，毒性發作，呻吟床第，乃夫覩狀，知係服毒，遂呼喊茶役，電召附近首善醫院醫士往治。該院得信後，由分院長陳玉梧氏，率夏大夫等人，前往救治。但逾時已久，毒性漫散，僅奄奄一息。幸該院救急得法，經注射後，未半小時，即行甦醒。但因中毒過重，一時頗難恢復，惟據該院大夫稱，無性命危險，但須休養兩星期云。

都市問題 研究會議

昨日正式開催

關於昨(一日)係新京日滿軍人會館開催之第一回全滿各都市行政研究會，本市大迫副市長，松木庶務科長，巳同晉京，昨日正式開催。參加者，總計十五都市，由御影池內務局長官臨席下，實施進行協議，本次都市問題，研究會之議題，主要者計。

一，市與市之下部組織，並事務分配關係，討議各都市之區，及町會事務所之經費，並各代表研究交換意見。

二，都市防衛問題，本都市防衛法之公布，對都市防衛組織，應求强化，並充實防空之施設，以巨大之經費，實施準備防空計，對此問題，加以詳細研討，並如何實施爲最完善。

最後研討都市計畫區城問題，都市財政問題，並其他要望事項，實施懇談。

百物漲價中 房閥乘火打刼

警市當局嚴重取締

哈爾濱市，連年以來，人口日漸激增，對於住的問題，時有所難。因之邇來各房閥，以有機可乘，會由新城大街某，公寓發起下，偶言增漲房租。嗣被警察廳及市公署兩當局發覺，以際此萬物節約時期，房閥乘火打刼，實屬非是。對此，爲維持民生，安定社會計，除嚴重禁止各房閥私行增價外，今後查出有私漲房價者，決嚴罰不貸，同時並由關係當局，進行酌商，確定相當辦法。想於不久，即可使五十萬住戶市民，安心無恐矣。

自動車運轉時間

亦實行改正

鐵道總局，對於全滿之火車行車時刻，已自本月一日起，實行改正。同時對管下，所屬之自動車運轉時刻，亦自一日起，實行改正。茲將各自動車新行車時刻列下：(距離四二粁每日運行)一，拉林線，哈爾濱阿城間，北廻線，六一便，十四時哈爾濱發，十六時阿城着，六二便，八時阿城發，十時哈爾濱着。六四便，十三時阿城發，十五時，哈爾濱着。二，拉林線，阿城及阿城驛間，(距離三粁每日運行)，七一便，七時十分，阿城發，七時二十七分，阿城驛着。七三便，九時三十五分，阿城發，九時五十分阿城驛着。七五便，十一時四十五分，阿城發，十二時阿城驛着。七七便，十二時五十五分，阿城發，十三時十分阿城驛着。七九便，十五時五十分阿城發，十六時五分阿城驛着。七一便，十六時五十五分阿城發，十七時十分阿城驛着。八三便，十九時三十分阿城發，十九時四十五分阿城驛着。八五便，二十二時二十五分，阿城發，二十二時四十分阿城驛着。七二便，七時五十分阿城驛發，八時五分阿城着，七四便，十時十分阿城驛發，十時二十五分阿城着。七六便，十一時十五分阿城驛發，十一時三十分阿城着，七八便，十四時十分阿城驛發，十四時二十五分阿城着。八十便，十六時三十分阿城驛發，十六時四十五分阿城着。八二便，十七時三十五分阿城驛發，十七時五十分阿城着。八四便，二十時十分阿城驛發，二十時二十五分阿城着。八六便二十三時五分，阿城驛發，二十三時二十分阿城着。三，拉林線，阿城雙城驛間，阿城驛兵營前(三粁每日運行)一便，七時五十分阿城驛發，八時五分兵營前着，三便，十時十分阿城驛發，十時二十五分兵營前着。五便，十一時十五分阿城驛發，十一時三十分兵營前

既有今日何必當初 洪氏偷漢被夫瞥見

自覺愧對丈夫自縊身死

滿人楊貴，住香坊署管下萬家窩堡，乃終日遊手好閒，無所事業之浪蕩青年也。於日前(十月一日)晚十時許，與其同屯門牌八號住戶任萬庫之妻洪氏(二十七歲)，乘其夫外出之際，二人即行通姦。正值卿卿我我之時，適任某事畢歸來，一對鴛鴦，當被瞥見。任某以楊貴係惡徒，即任彼逃走。恐生不測，亦未發作，復以名譽攸關，對洪氏，尤未加申斥，一場醜劇，始告平息。不期洪氏於感激其夫海涵之餘，羞愧難當，自覺無顏於人世，於日昨(二日)乘任某外出之際，自縊身死云。

大使館教務部 查閱青年生

八日在哈舉行

大使館教務部，爲訓青年學校學生軍事訓練之狀況，決定八日午后一時，假八區體育場，查閱哈爾濱青年學校學生。對此，該校連日已入本格之熱烈訓練，並預於當日午前十一時，全體學生一千名，齊集廣場，聽候查閱云。

◇放送節目◇

十月三日(星期一)

六，三〇 國歌建國體操唱片
七，二五 初等日本語講座
七，五〇(大連)清晨音樂
八，二〇 格言
八，四五 氣象通報
八，五〇 建國體操
九，〇五 廣東音樂
一〇，四五(連—京)經濟市況
一〇，五〇 學校講座
一一，〇〇 舊劇，秋胡戲妻 渭水河
一一，五九 時報
〇，〇一 舊劇 唱片
一，〇〇 新聞
一，一五(連—京)經濟市況
一，三〇 哈爾濱濤唱法門寺
四，四〇 新聞
四，五五(哈爾濱—新京)經濟市況
五、一〇 相聲，繞口令，說俏皮話
五，二〇 英語新聞
五，三〇 哈爾濱 兒童時間
五，五〇 兒童新聞
五，五五 中等日本語講座
六，二〇 (同第一放送) 日本語兒童新聞(東京)
六，二五(哈爾濱)我國語時間
六，三五(奉天)奉天的時間
七，四七 哈爾濱的時間
七，〇〇 新聞 政府公報
七，三〇 經濟市況 告知事項 講演 滿洲之學校
七，五〇 教育 奉天 梅花調大鼓
八，一〇 奉天舊劇 汾河灣
九，一〇 成人常識時間
九，二五 新聞
九，三九 時報
九，四一 經濟市況 氣象通報 明日節目預告
一〇，〇〇 新聞再放送
一〇，一〇 大連 新劇

……(除略)。四，三岔河線，榆樹白旗屯間，五，泉線，安達驛，青崗間之改正者，均經從略云。

△十月三日
日出：六點三三分
日入：六點十二分
天氣：陰後晴

松水紅粉錄〔續〕

長篇章回 第二回 掏衣兜二小姐裝瘋 使巧計高太太票戲

曲狂夫著

余之三太太具焉！設無天然之曲，余豈能每晨效張京兆之畫眉耶？「手嫩者必聰，指尖者多慧」，余之三太太具焉，反之豈能目覩十行，尙能粉墨登場，曩於京師，出演「虹霓關」耶？「臂豐而腕厚者，必享珠圍翠繞之榮」余之三太太亦具焉，鑽戒五只，金鐲四付，無此腕臂，豈克享此耶？至於笠翁令：

「足之用維何，瘦欲無形，越看越生憐惜，此用之在日者也！」誠焉誠焉，余每日飽觀，尙覺戚戚焉於心不足、蓋余之三太太，金蓮實臻瘦欲無形，使余越看越生憐惜之故也，而笠翁又云：

「柔若無骨，愈親愈耐撫摩，此用之在夜者也」，此話雖然不虛，但余不忍將此秘密公諸同好，以使閱者，鬧打離婚，重娶金蓮，於道德豈不有傷也哉？夫有所衷感，女子之美，何在修飾？有媚態則足用矣！故笠翁云：

「所貴於態度者媚，尤物維何，媚態是已，女子一有媚態，三四分姿色，便可抵過六七分，態度之於顏色，猶不止於一倍當兩倍也」。

賽馬延期廣告

秋季第三次賽馬第五日早預定於本日(十月二日)施行茲因天雨延期如左

計開

第五日 十月 三日 (星期一)

△雨天順延

十月二日 哈爾濱國立賽馬場

電話 五九八二 六二七二番

萬國汽車火犂專門傳習所 招生

由九月九日起 新班成立

所址 裏道中央大街南頭萬國儲蓄會斜對面斜紋三道街二十號院

女子欲謀高尙職業 惟有學習打字

因學習打字需時極短用費亦微欲學的時候請速至本哈爾濱道裏外國七道街(即霞曼街)一七號育才打字傳習所 或道外正陽十六道街路北八號育才分所 報名

該所設備完善新式機器亦多教授得法學費低廉備有清潔宿舍及伙食業後發給証書並向各機關推薦服務月薪可賺四五十元畢業後還可以免費練習以免生疏此外該所設有簿記及日語科凡學習打字或簿記者同時補習日語則日語學費免收以示優待除以前畢業各生數十名均已推薦在外縣各機關服務外最近哈爾濱高等檢察廳高等法院商工銀行省公署及其他各機關採用之打字員亦均係該所之畢業生希欲謀高尙職業者從速報名隨收幸勿坐失良機欲閱詳章請向該所函索可也(須附郵票二分)附告該所承打各種文件繕打妥速收費從廉

民生部立案 松島學院招生

一，哈市唯一日語專修學院募集學生
一，宗旨爲機關公務人員求日語進步之機會
一，高等(文法作文)初等班甲乙班
一，中等新班(一年以上資格者)三十名
一，日專甲乙班插班
一，數學班代數幾何班
一，備有廣大宿舍
一，簡章函索即寄
一，校址哈爾濱道外中十一道街

德國醫學博士 布爾蘇闊夫

專門(治療) 花柳科 皮膚科 心臟科

接診時間 午前八時至十一時 午後五時至八時

地址 道裏外國四道街路北三十五號二層樓上

專門包治 淋 濁

◎請看 山西堪輿大六壬神卜張青雲奇卦

館址…道外北小六道街路西青磚樓下

介紹人 楊壽臣 梁繼武 張子衡 白榮五 劉樂亭 啓仝

山西張青雲先生乃八大堪輿家出深得術學奧妙善知過去未來天文地理一事星移斗轉尤善推測大六壬之天道地干道干人道干之出奇如市面饑饉之漲落求謀之成敗階級之進退婚姻之美惡病人之生死至於大批八字選擇吉日合婚嫁娶凡疑難有不可解者而先生之神卜誠效一言決定判斷明晰

萬特藥片！

止痛神藥·

凡患·牙痛·頭痛·感冒·神經痛·筋骨痛·及婦女月經痛疼·等症請服萬特藥片立止一切痛疼

本埠各藥房均有代售

患淋濁者之福音 山得爾彌地

身有五淋二濁之患則下體紅腫小便刺痛急而不治危險殊甚法國彌地藥廠有鑒於此特採精粹藥料應用科學方法製成山得彌地藥丸對於淋濁之症不論輕重急慢均能於最短期內消腫除痛收濁止淋通之效又可保證斷根永不復發洵患淋濁者之福音也

服法 初服每小時一丸爲兩日後不惡以後五天每天服四丸

全滿各地中西藥房均有出售 請認明每丸上印有(MIDY)爲記

◎請詳細辨認以防假冒◎

全滿總代理處 世昌洋行 道裡砲隊街八十八號

凱輯氏化學藥廠製 ◎價目每瓶國幣六角 ▲總發行濱江省正陽五道街 泰華西藥商行

每逢夏令時疫猖獗生死關頭瀉泄痢疾祇有凱輯氏藥廠出品專治腹痛泄瀉痢疾等名爲(泄痢康復)此藥功效之偉大有人不可思議之神妙眞是(泄痢康復)神藥一粒起死回生村鄉僻壤都應常備此藥以救一時之需特將病原主治歌述於下

泄瀉赤痢勢堪危
污區厠所逞淫威
到處蚊蠅作媒介
飲食不潔禍難推
弱者喪生康轉弱
漫涎毒菌染着誰
患者本當求速治
安全預防免遭危

主治

瀉泄、瀑瀉腹痛、痢疾、赤痢·白痢 急痢、寒火痢、疫性痢、煙後痢、及一切久醫不效重程痢疾泄瀉可作試服一次即能起死回生

◎服法另有詳細說明

本埠各大中西藥店以及各省各縣藥房均有出售

創作與批評

一個美國朋友（續）

玫瑰

這天晚上，他非常興奮，竟喝了許多白蘭地，啤酒，我勉強的呷了幾口，因為我是不善於飲酒的呵！

他給了我一張名片，我才知道他名字叫做克培基。

從此我同克便開始踏上了友誼的途徑，愛之苗也就因之佈滿了我們的四週。

一天晚上，他竟很坦白的要我接受他的愛，他並且說，他從前在香港時也認識了一位東方女朋友，身材，面貌很像我，因為他最是喜歡嬌小玲瓏的女子，他又着實的稱贊着東方的女子是如何的美麗，如何的溫柔，尤其是關於北京的女生，是如何的高貴文雅，這些話我都不去注意，我只靜々地注視着從他嘴裏一字一句的透露出不純正的我國話。

最後他竟大胆的摟着我接吻，我氣憤極了，竟打了他一個嘴巴。

『妳為甚麽要打我？』從他眼中發出一種銳利的光，直逼得我不敢仰視。

『如果你真的愛我，不應當這樣魯莽。』我冷冷的回答他。

『妳要知道，我們西洋人，如果要愛一個女子，便不顧及一切，死命的也要愛，這便是我們真情的流露。』他握着拳頭，說話的神情，好像每句話中都代表出十分的重力。

『因為我不愛你，同時我們間也談不到愛，同時我還有我國的愛人呢！』那時我還正同着一位報館的記者正在熱戀着，所以當時我竟不隱秘的告訴了他，誰知他竟大發醋酸。

『我不允許妳愛別的男子，我也絕不允許他們愛妳，我要愛妳，妳便是我的，妳或許說我自私，我承認，因為愛情圈中，絕不允許第三者的插足。』他說話的神氣越發激昂了。

我竟不禁的躺在他的懷裡笑起來了，攬着他的頸笑假着向他說：『克！我愛你的，不要再向我發威了，你看剛才你的神氣，竟像一個羅馬時代殺人不泛眼的魔鬼，我真嚇死了，』他經我一說，也不禁笑起來了。

『我愛！妳允許我叫妳一個名字嗎？』他和婉的向我說。

『好的，我想你叫我甚麽，我都願接受的。』

『Honey！好嗎？』

『呵！你竟將我比做蜜蜂了。』〔未完〕

礁石

若黎

看見了那上面放着許多寫了字的稿紙，於是她明白了他這一夜的時光是怎樣渡過去的。她微蹙着眉，眼光柔和地望着他的臉，慢慢地搖着頭說。

『不應該的，你不應該這樣不愛惜自已的身子』！

『但是債務已經那麽多了』！

『多？多又有什麽關係呢！他們都知道你沒有太多的時間。』她莊重的說，『所以，我以為你應該每天在家裡只工作兩個鐘頭，其餘的時間用來休息。』

『可是……』

『可是什麽？不要說什麽可是』，她趕緊接着他的話。『為了那美麗的理想，為了我，為了一切，你都不應該這樣作踐身子，你知道還有許多的事等着你去作！』

『我忠實地接受妳的勸告』。他拿起她的手放在唇邊輕輕地吻着，眼睛柔情的看着她。她的眼睛去望窗外的天，又慢慢地回頭看着他一笑。

『明！起來吧！』她轉坐在寫字台前的椅上，手拿着稿紙。

『……』他只望着她微笑。

『你看外面的天氣多麽好，那樣暖和！起來吧！我們到公園去散步』。

『一，二，三』他喊着跳了起來，很快的穿好衣服。

××××

他倆低聲的談着話，棉絮般的白雲，在他們的頭上行走，綠草在腳下倒着，從他的寓所到公園去，要經過一段不大長的路，那道路很靜，很少有人行走，路的兩側羅列着兩行楊樹，新生的嫩葉綠油油的散放出樹葉所特有的清香。這地方沒有塵土，所有的只是那幽靜，這一對愛人在這路上慢慢地走着，點綴着這條街是更幽美了，陽光和暖的照着。

『近來為什麽不常上我這兒來？』

『爸爸不肯讓我常出來！』

『我們的事情發覺了嗎？』他吃驚的問。

『不要着急呀！』她望着他笑了起來。『他們並沒有發覺，爸爸說我年紀漸漸大了，不要常出去，仔細惹人家非議，其實這不是繼母的話，但是我是不怕的，假如他們真正來干涉我的自由的時候，我一定要堅決的反抗，現在還沒有到那時候，所以我服從他們，今天出來還是說到同學家去玩呢！看你這樣子難道吃驚了嗎？』

午夜的歌者

荒黎

打開被服聽一聽——隔壁的日本妓樓還是那樣囂張的唱着——樓下仍舊是有人在嗎嗎。不過這次奇異的有了新的發現。參雜在這些雜音的中間，透來一種新的聲音。這聲音似乎在遼遠的一個地方，有時被風吹過來，又似乎在逼近，節調是幽揚而且極其哀凄。更像山獸的哀號，轉而又似落魄者的悲訴。這時突然我的情緒緊張起來。我疑心這是深夜的鬼哭。但，理智又分明的告訴自己，鬼是一件抽象的迷信。於是終於在好奇心的驅使下我爬出被窩，走出這煩燥的小屋。

××××

月亮皎潔的懸在青空，微風不時送過來些初秋的冷意。這時那聲音已經顯然的分辨出是一個人在歌唱了。歌聲只是那樣的凄慘。凄慘中使你能體驗出歌者是蘊蓄了萬分的鬱憂。我判別着歌聲的來向，沿着道尋去。

詩意的歌者，究竟是怎樣的一個人物？經過許多的泥濘道路，歌的聲音仍然是在前面幽揚着。但，歌詞隨着我的進行由模糊而清楚了。

『向誰去訴說？到那裏去悲嘯？這行將爆炸的胸懷——×××時代輪廻嚙蝕了我的年華，暴風掀搖了我生命的火燄——。時代——，暴風——，竟壘積來我無告的痛哀「，」中間，有因風吹向別處去的，不得清楚。

『我本期野獸般的殘兇，讓忿怒盡量的燃燒——殺去！鬥爭去！消滅了那些阻止我生存進展的障碍，剷平那堵塞人類進路的叢林——。

×××

但是：天啦！巨靈之掌永恒的脫不開束縛，枷鎖又重圍的包圍頭頂。任你掙扎！擺脫不開擺脫不開！』——未完

哈爾濱馬迭爾旅館　道裡中央大街一一三號

電報掛號哈爾濱—馬迭爾　哈爾濱唯一之大旅館位於最繁盛中心地點

房間不帶浴室者每天由兩元至四元　房間帶浴室並梳粧台者每天由五元至八元　每住過兩星期者按九扣計算　住一月者按八扣計算　長期住者則議價面

飯店咖啡館　備有早餐午餐晚餐價碼低廉如有訂菜及酒席價格亦格外適宜宴會每人由二元起碼

旅館附設有電影院撞球場酒吧男女理髮

專門耳鼻喉科

醫士連次聶爾　現已返哈照常應診

道裡外國四道街二十五號樂四戶松浦洋行迤西　電話二二一九

接診時間　每日午前九時至十一時　下午四時至六時　星期日停診

敝號發行荔支著之文藝小說『江水集』凡購閱者莫不認為滿意以故出售以來所存已經無幾茲更為普遍愛好該作之讀者并減輕購者之擔負起見爰又增印千冊因前版未折為費較省廉價六角外埠加郵費一角

內容計：復活節之夜，母親與情人，不如不歸，情劫，創作四篇。全書約計二十萬言，文筆綺麗。說出了：『愛』的真諦！默示出：『愛』的途徑！

再敝號新到各種科學書籍及小說多種各目繁多不及備載倘蒙惠顧無任歡迎

哈爾濱道裡外商務印書局謹啓

哈爾濱金城銀行抵押品變賣廣告

一物品名稱　汽油作業燈

一數量　拾架

一物品商標　◎

上列物品擬廉價出售如有願購者請即駕臨敝行面洽可也

金城銀行　道裡中央大街五八號　啟

招生廣告

本學社特聘東京寫真專門學校卒業孟廣哲先生担任教授講解詳明實習與學理並重保險於最短期間內將一切照像技術學全確能有自設像館或謀職之能力有志學者速來報名

一，編有詳細講義與衆不同

二，函索簡章須附郵票二分

地址：哈爾濱北馬路日新照像學社

猶太醫院

病房單間或公衆房間設備俱全收費低廉

各科均有專門醫師　診治自設化驗室化驗血便　及其他一切　並有電氣治療室　愛克斯光透光照像

道裏中國五道街四十號　電話三七三

霽虹打字傳習所招生

打字科（普通科隨時入校　速成科　完全科各三十名）　學費從廉

日語科（日語專修科五十名　夜課補習班五十名）　入學手續簡便

備有清潔宿膳　函索簡章附郵票二分　地址哈爾濱道裡外國七道街十一號

醫學博士林特聶爾

▲專治淋病皮膚花柳膀胱等病

有滿語翻譯　接診時間　每日午前九時至十時　午後四時至七時

道裏斜紋街五十號二樓第四號　電話五三六〇

列爾聶爾五金行保險櫃店

本號代賣大小各樣款式英美法德俄日各國名廠出品避火銀櫃及保險火燒不透內部價錢比較別家便宜百分之三十

十噸人力起貨鉸輪抽水機寬窄皮帶救火機車大小尺寸機布各等俱全

本號承接倘銀櫃或銷發生障碍不能開時請至敝號可也

哈爾濱道裡北十一道街舊市場門牌十一二號　電話六六五四號

治淋藥最新發明「新治淋」効力極強

武藤宇佐美兩醫學博士推奬之最新藥新治淋（ネオチリレ）該所研究部乃以多年苦心研究之結果而完成之殺菌力最強急性慢性惡性之淋病消渴等服藥後在短時期即能減退濃及痛必定歡喜

醫治効用　急性及慢性淋病消渴尿道炎膀胱加答兒攝護腺炎睾丸炎巴魯托魯氏腺炎腎盂炎由淋病而起之誘發諸症

服量用法　一回用一個一日三回內服（飯後一時間）丸原個吞下由淋病而起之女子並發症以新薬アネナノル用之可也白帶下子宮內膜炎卵巢炎外膜炎周圍炎喇叭管炎頸管加答兒後屈尿道膀胱炎實質炎腟炎等之急性慢性子宮病及瘙痒膣傷糜爛

指三分郵票即奉呈試藥　各藥店均有

兵庫縣細川株式會社　山本回生堂製藥所

北滿代理店　哈爾濱八站南馬路二號　日本賣藥株式會社

總　哈爾濱出張所　電話六九二零　六九七三　振替貯金哈爾濱一一二番

哈爾濱簿記傳習所　道外中七道街

第四十一期畢業生合影

第四十四期定於十月十二日開課

謀生的好機會　來來來　來到了

照像館的價值即是傳習所的成績　傳習所的成績即是照像館的價值　成績與價值如何關係密切是以敝所各期畢業的學員或設照像館或著任事均能達到美滿的效果嗐呀化錢不到二十元費時不過一兩個月完成自謀職業無限的能力真是便宜極了切望同志者兄弟姊妹們快來學習吧

哈爾濱道裏中國八道街電車道附近三美照像館兼傳習所招生廣告　欲閱簡章來函即寄

劉德新啓事

皮花科專門醫師

敬啓者自九月五日起始正式辭去哈爾濱醫科大學皮膚花柳科教授及哈濱市立醫院皮膚花柳科醫長等本兼各職專營自設之凡吾皮膚花柳科醫院

專門治療皮膚科花柳科及小外科恐未週知特此啓事

院址：哈爾濱道裡中國頭道街三十一號（鳳石內科）（明眼科）醫院之間

診療時間　每日上午九時至下午一時止下午四時至七時止星期日只限上午

南滿醫學士劉德新（凡吾）謹啓　電話四一二四一號

梅濁尅星

德國製造

特種梅濁尅星　滲透性特强　治療力特速

五淋白濁　一金斷根。

淋病非透膜殺菌不能斷根，幾乎盡人皆知，無待贅述！惟真正具有透膜殺菌能力之藥物，除德國「梅濁尅星」外，現在東西各國，尚無同等藥力之出品，此則為病家所宜注意者也！

哈爾濱道外六道街　柯爾登洋行總經理

雙順成皮鞋店

工精料實價格低廉

道裏中國十二道街路北九號

〔鞋樣標本函索即寄〕

哈爾濱私立龍光學院招生

書校部　國民高等科　一·二·四年級　繼招新生各二十名　日語專修科五十名

運動場—籃排球場完備。宿膳，備有宿膳設施以期遠路學者便利。

附屬夜校補習部

日語普通班　普通班書籍標準日本語讀本及日用會話　初等科高等科各五十名

日本語文法專修班　書籍日本口語文法教科書（松本龜次郎著）三十名，文法研究

數理補習班三十名　書籍算術代數幾何三角物理化學各科

國文作法講習班三十名　書籍講義抄錄修業期間兩個月

各補習班授課時間　午後五時至十時每時均可

校址：馬家溝協和街電車站路西　電話二六一二　道裏斜紋四道街七號　詳章附郵資三分函索即寄

失照聲明作廢

領名	坐落	地目	面積坰（或方丈）	東西至	南北至	失照號碼	失照年月	失照原因
馬永和	努敏段雙河鎮	下等街基	三二二方丈	東田永先 西劉海山	南官道 北本主	毘連56部照一一三六號	民國十年	事變遺失
同	同	上等街基	三四五方丈	東 西 同	南本主 北官道	毘連49部照二七號	同	同
羅殿甲	同	同	一八三方丈	東劉建勛 西張煥	南官道 北本主	毘連6部照〇八四號	同	同
陳榮	努敏段萬家屯	原荒	三畝	東于德水 西張德有	南王如 北官道	不詳	同	同
邱相臣	同	同	一坰九畝四分	東孟昭明 西官道	南陳義 北杜少令	一五三號	同	同
五合堂	努敏段雙河鎮	上等街基	一八〇方丈	東張德 西梁鈞	南官道 北本主	毘連10部照〇八八號	同	同
五合堂	同	下等街基	一六八方丈	東張德 西梁鈞	南本主 北官道	毘連96部照七三號	同	同
韓玉林	同	同	一〇三·六尺方丈	東鄭國鈞 西齊云普	南本主 北官道	毘連98部照一七六號	同	同
韓玉林	努敏段雙河鎮	上等街基	一一一方丈	東鄭國鈞 西齊云普	南官道 北本主	毘連7部照〇八五號	民國二十年	同
劉忠才	同	同	一三五方丈	東張祿 西白明揚	南本主 北官道	毘連46部照二九號	同	同
張福	同	同	二〇一方丈	東許長齡 西李潤林	南本主 北官道	毘連37部照一一五號	同	同
梁鈞	努敏段萬家屯	原熟	二坰六畝七分	東辛長有 西張文實	南本主 北官道	部照二十三九號	同	同
同	努敏段雙河鎮	下等街基	一六八方丈	東楊永青 西張文實	南本主 北本主	毘連94部照一七二號	同	同
同	同	上等街基	一八〇方丈	東 西 同	南官道 北本主	毘連11部照〇八九號	同	同
張顯五	同	下等街基	一四〇方丈	東本主 西劉忠才	南 北 同	毘連67部照一四五號	同	同
同	同	上等街基	一五〇方丈	東 西 同	南本主 北官道	毘連58部照一六號	同	同
馮德勤	努敏段雙河鎮	下等街基	二八〇方丈	東邢鴻擧 西張祿	南官道 北本主	毘連57部照一五號	同	同
同	同	上等街基	三〇〇方丈	東 西 同	南本主 北官道	毘連48部照二六號	同	同
楊立堂	同	同	一二九方丈	東本主 西劉子英	南 北 同	毘連47部照一二〇號	同	同
同	同	下等街基	一二〇·四尺方丈	東 西 同	南官道 北本主	毘連68部照一一四一號	同	同

右記失照自登報日起滿三個月時如無聲請異議者不論落於何人之手均作無效特此聲明　綏化縣長　王光旭

丟失地照聲明作廢

領名	坐落	地目	面積	東西四至	南北四至	丟失號碼	失照年月	丟失原因
王德有	蒙界家字段	毛荒	四十五坰	東一五一號 西一五三號	南一七九號 北一三一號	部照號碼一五二號	大同元年五月	被匪搶失
同	同	同	四十五坰	東一四八號 西一五零號	南一八二號 北一一六號	部照號碼一四九號	同	同
同	同	同	四十五坰	東八五號 西八七號	南一一三號 北四七號	部照號碼八六號	同	同
同	同	同	四十五坰	東一一四號 西一一二號	南一五二號 北八六號	部照號碼一一三號	同	同
遲永仁	省界恩字段	毛荒	三十五坰	東一九二號 西一九零號	南國家段 北一五六號	部照號碼一九一號	同	同
黃鶴擧	蒙界龍鳳山屯	熟地	十二坰二畝六分	東谷成山 西	南張殿君 北雷樹	號碼不詳	大同元年三月	胡匪陷屯丟失
孟昭明	蒙界太平山二屯	毛荒	一百零四坰	東孫殿元 西宋振和	南李財 北電車道	部照號碼不詳	民國二十年六月	同

右記失照自登報日起滿三個月時如無聲請異議者不論落於何人之手均作無效特此聲明　安達縣長　高芝秀　5·9·22

失照聲明作廢

領名	坐落	地目	面積	四至		失照號碼	失照年月	失照原因
地方財務處	阿城保天錫甲德勝街路西	街基	坰方丈 六二四四〇尺	東道 西關姓	南盛如春 北房林	不詳	大同元年	事變丟失
同前	阿城保柴市甲柴市街	街基	三·七五五〇〇尺	東至道 西	南至道 北	同	三月間	同
同前	阿城保車站甲通城街	街基	一·二七五〇〇尺	東鐵道地 西火柴公司	南至道 北	同		同

右記失照自登報日起滿三個月時如無聲請異議者不論落於何人之手均作無效特此聲明　阿城縣長　蔡遇春

欲購不動產之良機

茲擬將本公司所有市內各地之土地及建築物多處讓渡欲購者請至本公司面洽或以電話詢問可也

不動產管理經營　株式會社鴻業公司哈爾濱駐在事務所

道裡地段街一一二　電話四七八九　二〇六三番

有患梅毒花柳等病者注意

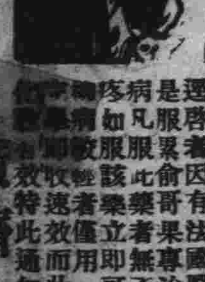

逕啓者因有法國醫生「列拉依博士」新發明一種丸藥（即是服累俞哥果專治淋病尿道受過梅毒與梅毒及花柳各等病凡服此藥者無不發生效力也惟對此淋病患者若小便痛疼如服該藥立即可止故此項丸藥分為一號二號三號若花柳病數經者僅用一二號準能立即全愈重者得服一二三號收效速效而此藥之證明前在法國巴黎已經醫學博士驗有效特此通知住址道裏中央大街（即外國二道街）

自動電話二八一二　信箱三百一十四號

廣濟大藥房

協和週刊第一期

創刊之詞

秋鴻

我國家崛起東陲，急遽躍進。爲時尚未十稔。一切政治之敷施，工事之建設，莫不伴隨，國運之邦隆，聲威之廣播。而日趨千里，方興未艾。有怒潮洶湧，澎湃萬丈之體勢。近荷友邦之臂助，善鄰之提携，於相互派遣使節，修睦聯歡之後。更通商協約，跨海定盟，愈益增進其親仁善鄰，握手言歡之眞實敦睦精神。而於世界鄰交親善史上，展開燦爛光輝之一頁。爲近世門閥鬭爭，波譎雲詭之險惡時局，下一針砭。使恃多武力是尚，酣夢迷離，攘奪爲懷之急功近利者流。奉爲座右箴銘，萬古不磨之楷模。而憬然自覺，躍然以起。知今後鄙棄道義，純恃武力。將伴隨落地爆發之巨彈，於猝然一響之後，立時灰飛煙滅，瓦解冰消，幻化於無形。而僅殘餘其破碎於地之鐵片。杳嗟太息，供人憑弔，抑亦悲矣。

蓋自達爾文，赫胥黎諸人，盛倡進化，天演諸學說。繼之德相俾士麥克，高呼鐵血主義以後『優勝劣敗，弱肉强食。天演公例，適者生存』。諸口語。遂澎湃洶湧，白浪滔天。盡數灌注於全世界，全人類之腦海。認爲非武裝，難保和平。非武力，難維公理。迄致整軍經武，晝夜營謀。增兵建艦，日無暇晷。陷於硝煙萬丈，彈雨如潮之惡劣氛圍中。繼長增高，角逐未已。爾詐我虞，風雲萬變。非至潰決堤岸，洪水橫流，柙檻朽腐，虎兕傷人之時季。且呈現壯者塡乎溝壑，老幼呻吟道路。血肉載塗，白骨撐天之悽慘景象。將不知痛悟前非，扶創而起。一變其窮兵黷武，侵略爲政之爭殺意圖，而改弦更張，力謀穌醒。從事於道德之栽培，禮義之訓誨，而大聲疾呼，警覺人民，賣劍買犢，退伍躬耕。返還於揖讓爲懷，進退秉禮，協和親睦之鄉。而爲全人類，廣增利益，力謀福祉，躋升至世界大同樂園天國之領域焉。

丁此時季，我滿洲大帝國，朝野上下，愁然憂心。鑒於武力立國之政策，已屬至愚且劣，飲鴆止渴之措施。決難保持永世和平，而使我國家，長治久安，迄無禍亂，於是建國之始，即發佈對外宣言，闡明王道政治，協和民族之大旨。而以依仁尚義，秉禮知書，爲訓示國民之政策，培植國本之方針。重禮讓，而避兵爭。求敦睦，而和鄰國。以與日本携手，發揚東方固有高尚道德，爲經邦立國，永世圖存之標的。決不與近代狂妄無識，徼倖成功之崇尚邪說，側重主義。僅知以陰謀詭計，苟且攘奪之淺薄謀國者流，踵相效尤，盜竊一時。而冀以急功近利，妄思大逞之心理。與世界相週旋，與友邦相交接也。故爲統一全國人民思想，矯正全國人民謬誤。並樹立訓迪民衆，百年大計。有所遵循，一致奉行起見。於建國之始，緣於自治指導部之蟬變，乃於全國各省縣市，普遍成立協和會，以中央爲樞軸，以外省爲枝幹。上下圖功，內外互助。凜承一貫宗旨，實施國民訓練。期以發揚，王道爲政之大計，以道德立國之方策。全國翕然，美備無倫。舉凡足以團結國民之意念，陶鎔國民之心理，改善國民之思想，糾正國民之錯誤。種種偉大無垠，廣袤無算之遠大計劃，根本意圖。無一不本諸協和之精神，努力闡揚，光明放大，而期實踐收功，措置著效。達於完整無缺，體用兼賅之階段。則我國家，全體人民，精神有所寄託，思想有所灌注。併力圖功，協謀報國，則王道善政之燦然完美功用，自必劃期進展，尅日躍步。如心理所期許，一一呈現於東亞大陸間，爲世界所矜式。爲國際所艷美。永世昭垂，奉爲典範。豈非一至堪欣慰之快心事耶。國民當知所勉矣。

茲當本報，創刊協和專號之始。本諸善與人同，功期普遍之淺薄心理。謹述鄙語如上，以爲世勸，一國家政治修明，廟謨偉烈。得以急遽躍進，躋升至一般人士，衷懷期許之境地。自非一手一足，所能舉辦。而爲合羣策羣力，一德一心，美備堅實，貞誠無虞之勤勞，大拔精神，所協謀互助，併力闡揚者。則是本刊之創始，實只千里程途，初步發軔之起始建設的礎石而已。行行重行行，繼緒圖功，猛進未已。以至光輝燦爛，達於眞美無憾之境域。純賴社會人士，不吝贊襄，俯予臂助。出其卓越有識，偉大無垠之作品，貢獻於本刊編者。俾資轉相紹介，廣爲露佈。以切磋觀磨之心理，收攻錯有得之實績。內以振奮國民，忠誠偉烈之精神，竭盡心智，爲國宣勞。外以應付現世界，詭詐萬變之時局，順應世態，徐圖自拔。則衆擎易擧，集思廣益。精誠所結，擘劃周詳。并糾合全埠人民之眞實果敢精神，爲政府後盾，作時代前趨。互助協謀，團結振奮。則我國家，方興未艾，一日千里之躍進的姿態。自必愈以發展，顯露無遺。爲歐美各國人士，所驚心動魄，咸歎靡已。而連呼則則艷美弗置者矣。豈非幸歟。

本報訂閱價目

朝刊
- 本埠　一月　國幣一元四角
- 　　　半年　國幣七元五角
- 　　　全年　十四元
- 外埠　一月　國幣一元六角
- 　　　半年　國幣八元五角
- 　　　全年　國幣十六元

夕刊
- 本埠每月國幣五角　朝夕兩刊合訂每月一元六角五分
- 外埠每月國幣六角　朝夕兩刊合訂每月一元九角

本報每日出刊兩大張午後發行夕刊一張以資報導敏速

全國勤勞奉仕代表者在京拍影紀念

協和會濱江省本部 招開勤勞奉仕懇談會

與會各青年充分表現赤誠熱烈之精神

濱江省協和會，省本部管下各縣，青年訓練所生徒赴京參加，第六期勤勞奉仕團，一行七十餘名，業由新京奉仕完了歸來。省本部，特於日前（九月二十九日）在協和會四階大講堂內，開催座談會，茲將經過情形，要略誌左：

致訓示辭

是日由午後二時起至四時止，勤勞奉仕團懇談會，由本部主催下開幕矣。當時出席者，除勤勞奉仕團，一行七十餘名，並哈市青年訓練生，全體參加外。有省署孫實業廳長，代表省本部結城部長。其他有哈青年訓練所長，馬處長（市署）張社會科長（省署）郭文書科長（市署）等，省本部委員，協和會青年本部何王各部員，以及哈市青訓教官，村山上尉，馬輔導員，並本報新聞記者等共百餘人，首由省本部王部員，致開會辭。然後全體肅立，向壁上所懸之日滿國旗，行最敬禮。並合唱滿洲國歌後，由孫實業廳長，代表結城省本部長，致有懇切訓示之辭。對參加勤勞奉仕之青年，有許多嘉許之語。完畢。仍由孫廳長，代表青年部長，親頒勤勞奉仕團員賞品（大約每員手巾一條，胰子一塊）

奉仕報告

於頒發賞品後，首由哈市青年訓練所，先期卒業生起立，致歡迎同學，第六期參加，勤勞奉仕，歸來之歡迎辭畢，乃由第六期，奉仕團員代表，（青崗縣生趙代表）報告在京，今番參加奉仕之工作情形，大約奉仕工作，分爲三種。一爲割草工作，二爲挖土工作。三爲担土修道工作。而在建國廟御營造之開始，必須先行割草及挖土。將不平坦之處，或低窪道路，予以挖平修理之。此期之作業，日期原定共爲二十天。但去假日與過陰雨天，僅作勤勞奉仕工作，爲十天。每日奉仕勤勞之工作方法，係爲紀律化者。分排分班，工作之。每日勤勞工作之時間，由早八時十分，至十二時。晝食畢，午后一時起，至五時間，則在中央訓練處，受諸奉仕之訓練，並領受中央各要人之講演，訓示等，每午起床睡眠，以及工作，均極紀律化也。

青年使命

於上述青崗縣代表，報告在京，參加建國廟，御營造工程之勤勞奉仕，工作情況，以後，乃由五常縣代表起立，致述青年使命之辭。略稱：「青年所負之使命，觀諸世界列强各國，如日，法，意，等各大强國之青年，所受較好而完美之訓練。我滿洲以王道立國，對諸新國家之青年，亦必須做諸友邦，强國青年，而予以相當之訓練。不然，非但我國之政治，經濟，與他國比較，大有天壤之別。即我一般青年之體格軟弱，亦多不如他國青年也。是以必須鍛練身心，有强健之身體，方能負起，我等青年所應肩負之滿洲王道新興國家，一切之重大使命也」

開始懇談

繼青年使命，以及農民生活，改善問題後。又由綏化代表，報告及陳述意見。至此，報告事項完了。乃即開始懇談矣，首由省本部，王部員倡導，關於各青訓生，所質疑或詢問事項。以及奉仕個人有何感想等，均在懇談之例。繼由各青訓勤勞奉仕代表，對在中央訓練處內之生活希望，將來改善者，約有三點。第一，對於各要人之講演，或訓示事，各先須備有印刷品，發予各生，以作永久借鏡，而免當時耳聽，久後忘記之意。第三，對於奉仕團工作時，倘遇天雨，宜由訓練處，備置各種書類，以備雨天消閒之讀物，而免苦悶，發生是非。第三，爲强健奉仕團員之身心，除勞力外，以及宜設備運動場於處內，以備置各種運動器具，以備運動。

赤誠表現

此外，又有各奉仕團員，對此二十日之奉仕期間，除假日及天氣關係，大有埋怨日數，特爲短少之憾。而欲將來奉仕日期增長。並關於建國廟，御營造之工程，而欲由全國青年之手，而造成永垂不朽之偉大工程。所以須使全國青年，分班前往建築，始合勤勞奉仕之意義，與表現建國之眞精神，日後諸青年，均有懇切，而詳明之懇述。十足表現，一般青年，眞心景仰王道之赤誠，及爲王道國家奉公之精神。毫無遺憾矣。並其間，除多由農村出身之勞動青年外，更有二名，爲雙城國民高等學校（高中學生）學生二名。當由哈市青訓，村山大尉詢問，是否以此爲苦，該生等當答稱：雖在京參加勤勞奉仕，勞苦工作，但絲毫不以爲苦。而以爲十分榮幸焉。關於上述諸般懇談，以及各生，所感想及希望事項。當經省本部，允爲代向中央陳請。而予以逐次改善之。至此，當場熱烈，而赤誠之諸青年，乃所顯露之熱情之懇談，告圓滿閉幕云。

兩齣協和畫劇角本

——我們滿洲及剛勇的青年

於滿洲王道政治宣傳民族，高唱協和運動之下。茲經協和會宣傳科，擬成畫劇腳本兩則，一名：『我們滿洲』一名：『剛勇的青年』茲錄如左，以借觀覽。

一　我們滿洲

1，王道樂土滿洲，住着一個老王。2，老王是個斜眼。總是無憂無慮的。3，很幸福的過日子。4，一天早上，他往田裏去，一路上遇見郵差。5，遞給他一封信，是他的叔父，從上海寄來的。6，信裏說的：『令叔忽死，遺產百萬，速來承繼』。7，老王看過大樂。8，老王的朋友，打聽他爲何大樂？9，朋友勸他，上海發生事變，非常危險。10老王不聽，收拾行李。11依戀不捨的離開滿洲國，前往上海。12動身前往。13但是不知道，到了上海，又有甚麼變故？14老王爲承繼遺產，來到上海。15和迎他的人，坐上了汽車，先吃了一驚。16來到叔叔的櫃上，看見了摩天的大樓，爲之暈倒。17掌櫃的和學生意的，來伺候換衣裳。18待遇優厚，他不覺得露出得意的笑容。19有一天一夥馬隊，闖進他的舖子。20闖進東家老王的屋子裏。21說『快給抗日共產軍，預備五十萬元的兵餉來』22五十萬元，不過是老王所得遺產的半數。23那麼多辦不到，

▲未完▼

閱者注意

本報爲宣揚協和主義，每月於第一星期一日添出協和專刊一次，此外每逢星期一日添出教育家庭文藝電影等週刊各一次，以饗閱者，此啓。　＝編輯局啓

請看 本局最近出版之新書

- 歌潮　時代流行名歌之集 會有歌約五十餘枚　滕國棟編　全一冊 定價三角
- 十字街頭　最新成人名歌集全 書有歌約四十餘枚　滕國棟編　全一冊 定價三角
- 初學歌集　初二三集　爲初學音樂之門徑既可以教授又可以獨修名貴歌曲約百種富有研究音樂餘之興趣　滕國棟編　每冊 定價一角二分
- 燭影搖紅　是電影流行之專曲在印刷中不日出版　滕國棟編
- 體潮　爲愛好運動之良友鍛練體育之捷徑有詳細藍球指導之法則及攻守之秘訣　高齊宇編　全一冊定價五角
- 蹉跎　此乃北滿文藝最新之刊物有精粹短篇小說十餘篇寫盡人生之苦樂是潮流有力之航舟是社會前途之借鏡　沐南 厲戎 合編　定價四角

以上各書體材新穎內容豐富洵茶餘酒後高尚之娛樂旅行車船最良之消遣品也

本外埠各大書店文具店均有代售

特備大宗防空黑紙廉價出售

批發文具承接大宗印刷彩色商標外埠函購發貨迅速

◎哈爾濱道裡新城大街八道街口路東門牌一二五號

精益書局印刷廠啓　電話三四四五番

東省實業株式會社

對於中下商工家貸款

希借用者勿須介紹人親自前臨道裡地段街 東洋拓殖株式會社 哈爾濱支店內接洽可也

失照聲明作廢

領名	坐落	地目	面積	東至／南至	西至／北至	失照號碼
李殿一	一面坡保長仁甲	荒熟	二九六二	李殿一／德善堂	鐵道／李殿卿	荒字部照一八四〇
李照堂	亮珠河保太平甲	荒地	九〇〇〇	檀荷清／劉至元	穆文煥／檀荷清	荒字部照不詳
穆義春	同	同	四五〇〇	美德堂	穆義春／界堆	荒字部照不詳
于鑑堂	同	同	四五〇〇	未勘界／大有堂	大有堂／育德堂	荒字部照不詳
穆義春	同	同	四五〇〇	穆義春／吳青山	王自成／界堆	荒字部照不詳
李文惠	珠河保永安甲	荒熟	一七四四	宋博安／朱煥章	東升堂	買契不詳
宋子翰	珠河保興隆甲	同	四五〇〇	陳仲三／分水	曹雅軒／道	買契四三四三
趙哲氏	珠河保丁山甲	同	二〇〇〇	溝心／高戚生	界堆／王忠荟	買契不詳
德善堂	元寶鎮保楊家店甲	荒地	一八〇〇〇	福善堂／德善堂	何蔚天／日昇堂	部照不詳
董星華	珠河保阜豐甲	街基	方丈八一〇〇	王更九／官道	邵子豐／杜永貴	財政部照不詳

以上地照大同元年三月事變丢失，右記失照自登報日起滿一個月時如無聲請異議者不論落於何人之手均認無效特此聲明　5，10，2　珠河縣長 劉實

（包辦酒席）宴賓樓飯店（隨意便酌）

道裏石頭道街電話 六二四九 二二七二

失契紙聲明作廢

原權利人姓名孔廣明 住址永增源保城子甲王祥屯
新權利人姓名韓玉璋 住址永增源保城子甲王祥屯
坐落永增源保城子甲王祥屯
地目熟地 立契民國十四年十二月二十八日

買契號數 四百二十七號 面積三十六垧
四至 東至本地 南至劉姓 西至大道 北至劉姓
右記失買契紙自登報之日起滿三個月時如無聲請異議者不論落於何人之手認爲無效特此聲明
5，7，71　阿城縣長 蔡遇春

德國補爾精

哈埠名醫首善醫院陳院長 歷用德國補爾精戒煙成功之佳評

戒煙有法

鴉片之毒不難掃除

鴉片，嗎啡，海洛英，高根，等麻醉品乃人類之大敵也。有史以來。自昔巴比倫，埃及，波斯，土耳其，阿富汗，及上古中亞細亞等處。其人民亦多嗜麻醉品。爲娛樂或解悶或治病之用。其中以鴉片一物流傳最廣。而爲害亦最甚。晚近科學發達。已證明患鴉片癮者精神上身體上毒受其害。雖受害之鉅細不同。亦不過人之身體强弱各異耳。凡久吸鴉片之人，精神衰弱，食慾減銳，便秘，懶於工作等症。必患貧血，胃腸病，性慾不振。鴉片及麻醉品遺害於人類之鉅。足見各民族莫不受其害。疫症爲世界各國比尤普遍。是以有世界拒毒會之開催。俾共同禁煙。而國家亦明定專律以嚴禁。惟是立法雖嚴。而流毒仍未泯。至於個人亦多渴望及早戒除。而未能達到目的。蓋未得良藥耳。而醫學專家。日久研究及試驗已證明患鴉片癮之人。其神經系統血液體質均被鴉片之毒蹂躪。治此症須回復其原狀。改變其體質。世界著名之醫學博士瓦德爾教授。經多年研究。用科學方法。已解決治療此症之問題。遂發明「補爾精」一藥。製成注射用精液及內服用之丸或粒型共三種。有恢復神經系統清除毒質及改變體質之特效。而且能迅速奏功。「補爾精」製造之成分。內含Lecithin, Testes, Hipoph. anterior, Thyreoidin 等質料。製成後。經若干次試驗研究。復經各醫科大學教授及醫學博士 Prof. Desgrez, Martell, Plimmer, Scott, Ali-Zaki, Ibrahim-Bek, Ali Mustafa Schulze. 馬博士及（德人）等試驗。認爲確有促進新陳代謝改變體質之功效。以其能存留體內之燐質。而成爲腦之補品。故腦力增强。至於胃腸及血液。經改變後。已正常工作化。而身體加胖。每月可加重三五磅。此堪爲證實者也。（德人）業醫。（德人）及同道中人。對於醫治戒煙之場合。自「補爾精」發明後。確得此藥之一助。若干癮者。已被療治痊癒。已回復其本來面目。自「補爾精」出世後。多數癮者得以解放。於不知不覺之中。自然戒除其痼疾。服十天之久即見大效。然仍不可驟停。最好連續服用六星期至十星期。從此永不再發。服用「補爾精」之結果。其功效爲促進新陳代謝。另改變體質。不會破壞後之建設。則當然不能於短期間使可停服矣。淺見者流。以爲服二三日便能奏效。從此可以不再服用。此乃未明其底細耳。須知習成鴉片癮者。並非由短時間得來。況「補爾精」之製造。並無鴉片或麻醉品摻雜其中。乃係以「賀爾蒙」之滋補成分製成。足以回復身體機構。及足以鞏固神經系統者也。「補爾精」爲回復人身機構之能力。增長血液之循環。鞏固神經之系統。服用六至十星期。必完全奏功。（德人）及各同道中人。屢經使用「補爾精」醫療各種煙毒癮者。疊奏偉效。故敢斷言此藥之確有把握。爲近今治療煙毒癮患者之唯一特效藥耳。

如能依照醫師之指示。復加癮者之努力。則鴉片惡習必能迅速根本戒除。如操左券。此後更能精神奮發。已忘卻有鴉片癮之存在。愉快異常。毫無痛苦。決無發生其他各病之虞。用特簡就其藥功事實以爲煙癮患者諸君選購藥品時之一助。

「補爾精」有內服劑之丸及粒型兩種又有注射用之精液一種。

內服用之粒型　主治：神精衰弱，諸虛百損，勞力過度。性慾過度。性慾不振，未老先衰。精神腦力衰化，等症。每日服三次每次一茶匙，於飯前半小時用涼開水送服。

皮下注射用精液　主治：病後衰弱，神經系痛，年少犯手淫，或麻醉品中毒，花柳病等之衰弱化，性慾不振，年老諸虛百損，腦力喪失等症或用爲戒除鴉片及麻醉品每日或隔一日早起爲皮下注射一次。

內服用丸　主治：專爲戒除鴉片或各種麻醉品之癮或戒除酒精中毒無論症之輕重甚著奇效用法每日服三次每次二丸於飯前半句鐘或一小時服之抑或於吸鴉片之前半句鐘服之如爲戒除其他麻醉品或酒精中毒則每次可服二丸至三丸如爲療治神經系痛或爲戒除鴉片麻醉品欲用粒型補爾精或補爾精丸使其急速見效者則用內服及注射之兩方法同時並行之卽早起每日或隔一日爲皮下注射一次此外更內服粒型或丸至星期爲止以上治法其不見功效療治用繼續服用期間平均大約四至六星期

遠東總經理阿葛公司謹啓　哈爾濱道裡中央大街八四號電話六八廿七番

代理店 泰昌堂大藥房　哈爾濱道外八道街中九

本刊之使命（下）

秋鴻

甚有上列之情勢。我滿洲帝國，急遽躍進，充分發展。得有今日之實績。且繼續昌隆，方興未艾。○呈現劃期美備，眞實光榮之實際情形。無煩贅述，已屬盡人皆知，爲於建國之始，即已標明爲崇尚王道善政，發揚道德觀念。使四百萬方里，三千萬人民。精神有所寄託，思想有所凝固，而精誠團結，集思廣益。衆志成城庶謀咸熙也。蓋當世界大戰，閉幕之始，國際有識之士，即已洞覺，武力迷夢，不戢自焚。急功近利，難於振拔矣。於是縮軍減艦，之聲浪遂以雲蒸霞蔚，瀰漫九霄，普遍於瀛寰海宇間，大聲疾呼，高響如雷。冀世界謀國之士，知所愼重，改絃更張，別作良謨。變易其窮兵黷武，崇尚軍事之殘酷心理，而以修善親鄰，揖讓睦友之和平手腕。與國際相酬酢，與人類相週旋。則不徒善政得民心秉禮知書，羣衆和樂，國運郅隆，足以自固其圉，而無變亂紛爭之事故發生。且講信修睦，邮難釋疑。使友邦親慕。隣國信賴。以坦白赤誠，毫無猜忌之心理。敦槃言交，坫壇著績。彼此竭誠相見，互助協謀。以了無忤意之精神，自必通商惠工，興農富國，日趨於開發建設之途，而迄無關碍矣。

○國步至此，寧非幸歟。惟是等偉大堅實之戰果，內足以安定民生，協謀發展。外足以敦睦鄰國，互助郅隆。日趨發展猛進未已。其道果何由致之，實爲一不容剖判，盡人瞭解之問題。曰惟教育是已。我國家成立之始，即已發佈宣言，以推行王道政治，協和世界民族。爲經邦立國，建肇丕基，不稍踟躕之偉大國策。而傾注全力，晝夜奔競者矣。茲者實施六稔，歲月收功。外荷國際之贊襄，信使往來，舟車弗輟。內賴人民之協助。精誠報國，晝夜不怠。同時教育宗旨，亦甚於非常時局之性能偉大。而予以急切的變革。改善新教育，推行新學制。一切訓育方針之厘定，教學方法之改進。勞作教育之實施，女子教育之策劃。莫不外治輿情，內符實際。取友邦之長，補自國之短。期以斟酌允當，取舍咸熙之實際情形，推進王道教育之性能。完成王道教育之體用。而爲此紛崩離析人心詭激，是非倒顚，思想邪僻之時代，下一痰痛立除宿疾足瘳之應急醫療，期以收起死回生之功，著拔本清源之效也。不徒爲國民着想。實足爲人類設計，不徒爲國家樹功，實足爲國際奏績焉。蓋因此人慾橫流，功利是尚之時季，勵行王道教育，淑善澆激人心，確爲悽迷王夜，一棒清鐘，一足以喚起痴迷，同登覺岸，接引淪陷，再渡迷津之一劑無上，清凉妙藥也，國人可不勉之哉。

本刊倉猝付印，諸多固陋，仰賴埠內外，各大教育家，以眞實體驗之學說，作切膚逼眞之檢討，內審國情，外察大勢，並準據我國家，新學制實施後之一切經驗所得，現身說法，廣爲引喻，俾使本刊，繼續進展，前途無垠，發達復發達，行行重行行，光輝燦爛，榮譽無比，造成爲全國教育印刷品類之惟一巨大刊物，人手一編，各自觀摩，推除出新，交相利用，則不徒本報之榮名，編者之幸福，實亦社會之厚賚，北滿之輝光也，跂予望之矣。

王道教育和本校的使命

濱江省立哈爾濱第三國民高等學校長 大町米藏

王道是什麼呢？就是古聖先王所行的仁政。也就是治國救民的好道理。所以三皇五帝，垂拱而治，後世雖嗣之流，助君爲弱，以致變亂相尋，干戈不息，上下征利，朝野不安。但是欲匡救這個弊病，舍教育不爲功！而更以王道教育，爲當務之急也。昔孔子生在春秋，主張王道。以忠恕爲前提，教授門徒，使知六藝，六藝是什麼呢？禮樂射御書數也。孔子又遇遊列國！跋涉風塵，十有四年，冉求爲季氏聚斂，孔子使門徒，鳴鼓而攻之。所以莫不彬彬有禮，治民有法。再說孟子：生在戰國時代，邪說橫行，處士橫議，孟子以爲甚於洪水猛獸，而之梁，之晉，之齊，之滕，莫不講求王道。但是戰國君臣，以嗜利爲迷夢，視王道爲迂闊。不得已退而著成孟子七篇，也不外道德仁義而已。因爲戰國不行王道。齊，楚，燕，韓，趙，魏，六國，終被秦國併吞。秦國不行王道，不過兩個君主，也就亡國啦。試展開東西洋，歷史看看，萬世一系，視民如子，而有三千年歷史者，厥爲日本而已。至於中國，雖有五千年歷史，屈指計之，不知幾人稱帝，幾人稱王，矣！五胡之亂，絃誦輟輟，六朝更迭，誰講仁義，記得明朝開國時，馬皇后，嘗對太祖說過，以不嗜殺人爲本，人心所歸，即天命所在，太祖聽他的話，終成帝業，可見不嗜殺人，是不好殺無罪的人，就是王道的表見。

我們滿洲是新興國家，教育本於王道，抱大同之本旨，乃國家萬世，與隆的根本。世界和平的先聲也。人人受着這樣好教育，腦海裏印着忠孝仁愛的影子，必能忠勇奉公，親仁善鄰，國內不爭，外患自息，該多麼快樂呀？所以在本年一月施行新學制，就是圖陶冶人格，涵養德性，使國民精神發揚，重視實業或實務教育，實施勞作教育，排除偏知的傾向，關於體育方面，使他和衛生方面並行，保護增進國民的健康，以圖德智體三育完成，這個最理想的教育，適和我滿洲國現狀的施設，處處足以表現出王道教育來。所以滿洲建國七年以來，所收的效果很大，如忠孝仁愛，日滿一德一心，差不多婦孺都知道拉。可見得王道教育，實在是救國要素啊。

本校前奉部令，爲實驗中學校，繼改爲兩級中學校，令鄙人來長斯校。幸賴社會人士之指導和同人的協力，始有今日的現象。去年七月，復和第二兩級中學校合併，更名爲初級中學校。範圍較大，今年復奉令，改爲第三國民高等學校。本校是商科，趨重實用。又賴社會人士的提携，去年畢業生二百名。除升學者外，其餘大多數就職。對於國語中之日本語，尚能直接談話，本校對於學生，科外勞作，都取其自動方面，教師居於監督地位，至於勞作時，師生合作，很感興趣，校庭後，舊有水池一處，年中積潦，不適於用。其餘無水處，不過僅能種菜而已。今年計劃，闢爲風致園。以供師生之游覽。現在雖爲竣工，此後努力不息，總能達到，理想美麗可觀之花園也。

再有今年利用暑期，在日滿各商家實習，承蒙不棄，如數採納，爲期雖短，而各商家之熱心指導，學生之勤奮努力，均足表現出王道之精神者也。每值學年開始，學生爭先恐後，如期到校，屏除舊日之陋習，即學生之父兄，亦深知體諒，本校教育之宗旨也。至於節約愛國，獻納廢物，均爲學生自治之美德也。以上拉雜寫來，不過暢所欲言而已。深願海內大教育家，有以教指正之，是幸。

我們爲什麼崇拜孔子（續）

教育講演

松陽山人

第四：孔子的事蹟和世功一生大節，純爲抱道傳經·治世救民·嘗爲魯司寇攝行相事三月而魯國大治，門人之從政者，皆教以忠君愛國，親長使民的正義，以義勇事上，仁德化民，後來因道不行，乃率領門弟子，一車兩馬，週遊列國四十餘年，意在尊奉周室，復興王化，使三代的仁政，復現於當時，乃長於匡，微服過宋，絕糧於陳，蔡，歷盡艱險，見道不行，遂自衛返魯，刪詩書，定禮易，正樂講學，著作春秋，以期垂教後世，按詩經爲民俗歌謠，古之樂府，孔子刪之以正民風，而使王化昌明·所以當時雅頌各得其所，然後樂正，書經爲虞書堯典，歷代聖帝明王的典謨訓誥，足以徵王道政治的根源，禮記爲朝野大典，自天子以至庶人，日用所需之節文，爲禮教上所不可缺的法度，易經成於三聖，孔子繫以辭傳，所以闡揚天道，春秋一書，爲千古史學的準則，一字之褒榮於華袞，一字之貶，嚴於斧鉞，當列國之世，弒君者三十六，滅國者五十七，孔子春秋成，而亂臣賊子懼，是孔子的世功，其雖萬世而不能磨滅，有功於世道人心，而昌大東方文化的傑作，遠在數千年前即立其準則，吾人即抱一經足供畢生研究，所以漢儒有畢生各專一經之學，宋趙普以半部論語安天下，歷代經學家史學家政治家教育家哲學家文學家等等，無不從四書五經中得來，可見孔子不能爲任何之一宗教家所能比擬，其功邁千古，德澤儒林，誠然是萬世師表吧。

總之，以上所說的孔子的學說，孔子的言行，孔子的道德，孔子的事蹟和世功，這是就孔子的立德立言立功，三不朽的事業上，略作一個抽象的講述而已，我們要去研究聖典，提到至聖先師孔子，那眞是大哉孔子，不是在這短促的時間，所能研究透澈的，不過今天得到這個機會，把我們崇拜的孔子，提出來，喚醒大家，在這王道主義下的國民，要把孔教昌明起來，這是我們固有的國粹，最有價值的東方文化·要家喻戶曉·婦孺皆知，尤其是在這六國聯合親善，一致同心努力，强化防共戰線的聲勢中，更應當對於孔子的崇拜，深加一層的信仰，使共產邪說，完全消滅，這也是今天所放送這個題目的本意呀。

「已完」

小學的訓育問題

文愷（續）

職是之故·要定標準·這就不能不有一個順序，而且小學校要養成的習慣一定是很多，教師既不能想一條·去指導一條·便要有個整個的計劃，把這整個的計劃，依着某種的層次排列，這就是一個訓育的標準，小學校有了訓育標準，學生修養也就有了鵠的，教師指導也有了依傍，同時學校在考察學生行爲上，也就有了根據。

三，關於採用具體標準程序之規定

訓育標準，應根據建國精神，訓民詔書旨趣，及日滿一德一心不可分之關係，以誘導兒童，而尤須注意在統一性的方面。

第一步，須先規定目標，然後將目標分晰爲若干細目，使之符合各人的每一行動，或養成每一習慣。

第二步，就其養成的難易上，排成順序，並估定每細目，應在幾年級養成的習慣。

第三步，在試行後考查成績並評定其價值，

第四步，統計第三步的結果，並增減及重行排列之變更。

第五步，編定使用方法，並附加幾種實施方法的例子，和成績考查法等。

總括以上各點，宜包括學生生活全部，凡訓練學生自治。積極養成良好習慣，及矯正特殊不良習慣，利用課外活動，聯絡家庭，指導學生補助家庭勞作，以及養成日常生活中的紀律，考核性行的標準，與辦法等等，各方面均須顧到，務使訓育成功教育的全部，指導實踐，和成績考查方法，尤須精密規定，以便實施而收實效

四，具體條文所應含之因子

訓育具體條文的選擇，是一件比較困難的事，細細的說起來，這種條文，要包有國體性，地方性，學校性，兒童性，理想性，諸種因子。

第一，在我們新國家裏，良好國民應有何種特性，應予以詳細之分晰，把合於兒童練習的條文，抽選出來作爲標準。

第二，因地方風俗，言語，習慣，總有些差異，要在這些差異中，找出來有用的慣例，或須矯正的習慣，來編入標準中。

第三，因學校的環境不同，校風不同，總有些應該特別注意的問題，要提出作爲編訂的資料，或依據。

第四，條文過難，不適於兒童的練習，條文太瑣碎，亦不適於兒童的練習，均宜避免。

第五，在我們新國家理想上一個完全的人，應有那幾種基本的習慣，須從小學裏養成，亦應選出來加入。（未完）

失照聲明作廢

領名　卻永有　住址　同坐落
坐落　五區拉拉屯
照號　吉清字一八八六一九
地目　熟地　面積　五垧六畝
四至　東至遺　西至　南至劉姓、北至邢
右記失照自登報日期滿三個月時如無聲請異議者不論落於任何人之手，均認無效特此聲明 5，10，3
雙城縣長吳奎昌

失照聲明作廢

領名　曲萬明
住址　阿城縣料甸子保南藍旗甲本屯
照號　吉清字，八七四號部照第九一
坐落　阿城縣料甸子保南藍旗甲
地目　熟地　面積三垧三畝
四至　東至趙永珍　西至關永林　南至伊祥祿　北至趙德連
右記失照自登報日起滿三個月時如無聲請異議者不論落於何人之手均認無效
特此聲明
康德五年九月十六日
阿城縣長蔡遇春

印照破爛聲明

領名程廣志　住址同坐落　照號吉升字八二六八三　坐落六區程家窩堡　地目熟地　面積一畝三分　四至　東至魏姓　西至楊姓　南至荒格　北至道
領名程廣志　住址同坐落　照號吉升字八二六八四　坐落同前　地目熟地　面積四畝　四至　東至荒格　西至道　南至王姓　北至溝
領名程廣志　住址同坐落　照號吉升字八二六八五　坐落同前　地目熟地　面積二畝六分　四至　東至荒格　西至屯園　南至魯姓　北至道
領名程廣志　住址同坐落　照號吉升字八二六八六　坐落同前　地目熟地　面積四畝五分　四至　東至荒格　西至楊姓　南至道　北至
領名程廣志　住址同坐落　照號吉升字八二六八七　坐落同前　地目熟地　面積八畝八分　四至　東至荒格　西至道　南至房基　北至道
右記印照破爛特此登報聲明
雙城縣長吳奎昌
康德五年九月二十七日

哈爾濱天中日語學社

課程：
日語專修科　招新生四十名　男女兼收分班教授：日語讀本·日語譯，會話，文法，國文，數學，簿記，史地，國民道德，
漢文打字科（隨時報名）（招女生三十名）
國民高等科　招插班生各班十名　八月一日開學
日語普通科（隨時報名）初等中等高等讀本　實用會話速成　本標準日本語
數學補習科（隨時報名）算術大小代數三角幾何物理化學
本校備有男女生宿舍及食堂以便外埠學生新設籃球運動場詳章函索須附郵票二分即寄
哈爾濱道外北二道街市路西

正源興擴張營業廣告

敝號開業十餘年，荷蒙惠顧，實深感紉，祇以屋內狹隘，時有向隅之憾，茲適啓東煙公司遷移，所有樓房，併歸敝號租有，改築設備，將告工竣，如斯屋宇寬敞，新採辦大宗綢緞縐綃，呢葛絨綉，並添皮貨部，搜羅大宗輕裘，狐狢貂獺，應有盡有，現在內部開始營業，承做衣服定期不悞以俟全部工竣，即正式開幕，各界惠顧，不勝歡迎

哈爾濱道外正陽西大街

電話三三二二番

三六之五報刊 （行發日一月一年四十德康） 晨刊 晚刊 電話 總編輯 營業局 廣告部

捷克政府開始撤退 史汀由井日夜半起 法送登之軍隊

受諾制 國際委員會已成立 議史汀送發

繼德意志之後 匈波亦對捷提出新要求

日對支院官制 一要綱已決定

全聯會第三分科會 協議移民案之經過

德國軍隊 由十月一日起 向史汀送登進發

敵軍後方 軍規紊亂

山西南部渡河點 垣曲收歸日軍掌中

英首相回國後 舉國上下熱烈歡迎

四川省當局 設米穀公司

日野少將戰死經過 治安部發表

英國開催 臨時閣議

法國明日開 臨時閣議

由泥濘中進擊 大破和現之敵

法內閣將改造 人民戰線完全崩潰

全聯會 今日休會一日

食糧對策 昨日開大會 濱江省糧政樹立

張作霖軼事

（第二回）

明清秘史 義俠 勝英軼事

夕陽

科學趣聞 最大的無線電收音機

寄給影一

禁烟鼓詞

（打油詩）

北京 張醉丏

常事……多事……了事

—（照劇風東信）—

—（伯嘯奚認圖）—

「笑話」

宦海波瀾記

點睛眼鏡

（在夜裏）

追求

第一哲學家 張鐵嘴

光明堂診療所

專門花柳病科

燕醫生醫社 花柳病專科

十醫師 姚春和 外科 皮膚科 花柳科

哈爾濱公立診療所

東尙齒科醫院

協和會省市本部 昨日開催懇談部 總部長昨離哈南下

燈火管制中 哈鐵誘導旅客成績良好 使旅客上下車未發生事故

貪野花之香忘髮妻之情 不堪忍受狀請與夫離異 法院受理近日即開庭審理

被司法科逮捕 俄匪一名 瓦會克勞夫被捨案 判明即係該等所爲

哈市交易所 本年上半期營業狀況 大豆交易額增加小麥減少

理髮匠 皮包被劫

新製麵粉 十二月一日 歸組合販賣 舊存麵粉現呈自由出售形勢

哈圖書館充實內容 今冬購買書籍十萬卷 每日平均約爲四百冊

本年秋季種痘 自本月十七日開始 日滿俄兒童分別舉行

第五期 訓練所青年 昨日舉行

秋丁祀孔 今日舉行 今日祀孔 合祀關岳

花開自由風流成性 丈夫尋來堅不返家 經多人勸解始返里度日

歐亞及日滿旅客聯絡 使用金換算率改正

關於鮮人教員 規定採用條例

郵政保險 今日舉行紀念

哈市糧石 積存數量 大豆一萬五千餘車 小麥一千數百餘車

哈警察廳 日系警官調轉

俠 僧 記（武俠 外史）

流線型 消息一束

徐新華診療所

旅客列車發着時間表

由哈開往各線列車時間

初秋花圃之清麗風光

宋宮秘史 趙太祖出世

滿漢餑餑

薄肉吟詩

測字答覆

感在心上

隨感 秋季怎樣預防感冒

普通常識

茶商贈妓

修理臺上電線 不日開演

華樂舞臺 道外北十六道街

新舞臺 道外北四道街

亞洲大戲院（今天開演）（兩部鉅片）明星公司有聲巨片 胡蝶主演 永遠的微笑 加演：聯華公司巨片 小天使

大同電影院 今天開演 五分一 武俠巨片 關東大俠（第二十集）情俠奇俠 大俠…

平安電影院 秋節特選 世界爲敵 紅蓮寺（十四集）一票價一角

快來學照像

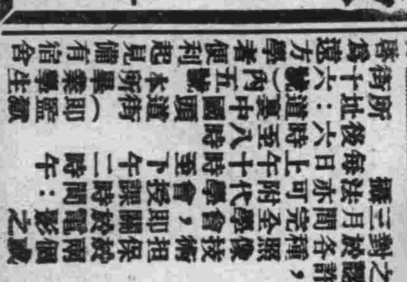

哈爾濱閻氏藥房

顏如玉藥水 美容妙品

專治臉上粉刺，酒刺、紅腫、各部一切紅癢、刺痛，雀斑、黑氣、紅疙瘩，然如婦女日擦此水後，保你滿意，再上粉，如冬擦之，必然光潤顯日…

定價每瓶國幣一元六角

孔氏醫院 分科治療 住院

鐫刻印章 迅速房屋 自決不悞 開張以來

秋節特選 新片！蜜月快車 漁火 下期公演（十五日）

新 白楊 主演 神秘之花（今天演）

小博士 秋節特選 葉秋心・蕭英（主演）（十六日起演）

清明時節

八仙得道

舞場之花

四千金 秋節特選 全哈獨家公映！